寄贈 10.3.2 圖書館

京城日報
二月二十六日（火） 夕刊
編輯兼發行人 見島吉治 印刷人 小川三之介
京城府太平通一丁目 發行所 合資會社 京城日報社

ふぐ料理 旭町 川長

要人會議を開いて 對日具體案を樹立
王氏の建言を中心に 支那側の熱意昂る
日支親善へ

【南京二十五日發聯合】王寵惠氏の日本における行動に關しては、支那側においても多大の關心を持ち各新聞共大々的にこれが記事を掲載してゐるが、王寵惠氏に對する日本朝野の誠意ある招待ぶりに何れも少からず好感を示し、王氏の日本訪問は日支關係に一エポックを劃するものと見られてゐる、王寵惠氏は日本における會見內容を逐一本國に報告しつゝあるが、近く日本を去るに臨み日支關係打開の重大建言をなす筈で支那側はその建言を中心に再び要人會議を開き、對日具體策を樹立し、いよ〳〵積極的に行動を開始することゝなつた

特派使節として 汪精衛氏來朝か
使命の重大性に鑑み

【南京二十五日發聯合】南京政府としては日支兩國の提携促進のため特派使節として立法院長孫科氏を日本に派遣するに殆んど決定してゐたが、使節の使命が重大なのと內外の情勢に鑑み、行政院長汪精衛氏の出馬を要請するのではないかと傳へられ、同院長の出馬說が有力となるに至つた

王寵惠氏─ 外相を訪問

【東京電話】王寵惠氏は愈よ二十七日午前十時四十五分東京驛發列車で退京することになつたので、二十六日午前十時半外務省に廣田外相を訪問、退京の挨拶を述べたる後各方面と折衝の結果直ちに蔣介石氏に復命する豫定であるが、自分としては日支提携の實現は極めて容易であるとの確信を固むるに至つた旨を述べ所信を披瀝して辭去した

全滿領事會議

【新京廿六日發聯合】第二回全滿領事會議は二十六日午前九時三十分駐滿大使館會議室において開會された、出席者は左の通り

大使館參事官谷正之、同守島伍郎、新京花輪領事、ハルビン秋山總領事、奉天松井總領事、安東中津海領事、間島庄司領事

今次の會議の議題は左の通り

一、所管事項の報告及び打合せ
二、滿洲國政府との司法共助問題
三、治外法權撤廢及之に關聯する諸問題

につき各自忌憚なく意見を述べ二十七日も續開する筈

臨時利得税案と 政友委員の意向
目的税を固執せず ─三氏に研究を一任

【東京電話】政友會は所謂戰線延長の一目標たる臨時利得稅法案はいよ〳〵二十六日より赤字公債法案委員會に於て本格的態度を協議するため、政友會側の岡田委員長以下各委員は二十五日午後一時より柳橋柳光亭に參集、各自意見を交換して午後八時散會したが委員一致の意向は大體において臨時利得稅を地方財政調整交付金に振り向け、之れを目的稅とすべしといふ意見は政府の容認せざるべしとの見透しにより、強硬說を除く委員の大部分は之れを固執せず、不均衡なる稅率を是正し公平妥當なる課稅たることに修正すべしとの意見有力で松村、太田、大山三委員にその研究を一任することとし、今後更に忌憚なき檢討を遂ぐることに意見一致した

政友總務會

【東京電話】政友會は二十五日午後八時より芝三緣亭に於て院內外總務會を開催、各自の情報を持寄り當面の諸問題につき意見を交換した結果

一、地方財政調整交付金については國民同盟と共同提案することに決し、原案の施行期日はこれを昭和十年四月一日よりとし金額は國民同盟の讓歩を求めて政友會案の五千七百萬圓を主張することになり細目は五名の小委員に一任
一、臨時利得稅については岡田委員長より審議の經過並に委員の大體の空氣の報告あり、目的稅に修正する點については委員の意見未だ定まらずとして委員長は明言を避く
一、高橋、床次兩相に絡まる綱紀問題につき津雲國利氏の質問は本會議で緊急質問の形式で出すべしとし、期日は追つて總務會を開いて決定することになり午後十時散會した

皇紀二千六百年祝典 大委員會を組織
記念事業計畫樹立のため

【東京電話】岡田首相は二十五日午後貴族院本會議に於ける阪谷芳郎男の質問及び豫算總會における丸山鶴吉氏の質問に對し

皇紀二千六百年の記念祝典擧行に當り、同時に開催される各種の記念事業の綜合的計畫樹立のため政府としても官民一致してこれが遂行に遺憾なからしめんため委員會を設ける考へである旨を述べ而して今後の方針を言明したが、岡田首相としては今議會終了後早々各方面の意向を聽取した上閣議に諮り、委員會で具體案を決定する方針で、右委員會は我が國劃期的國家祝典を一層盛大ならしむるため、その規模構成は特に官民各方面を網羅した尨大なる陣容を以てされることは明らかで記念事業の性質から特に總裁には直宮殿下を推戴し奉り、會長には岡田首相が當るべしとされて居るのでその成立に對しては各方面より多大の期待をかけられて居る

米穀三法案、愈よ けふ衆院に上程
政府は無修正を期す

【東京電話】去る十四日總額二十二億圓に上る豫算を無修正のまゝ通過させて以來、久しく無風狀態を續けてゐた衆議院は二十六日午後一時より開會の本會議に米穀根本對策を織込んだ米穀自治管理法案外二件を上程、之れに對し政友、民政、國同を初め第一控室各派より都市農村出身の闘士が夫々起つて徹底的に政府の所見を糺明することになつたが、この日政府の米穀管理法案に反對の聲を擧げた全國米穀商組合代表は續々傍聽席に詰めかけて、質疑應答の結果如何を看視するなど院內外は久し振りに活況を呈するに至つた、而して政府は飽までも米穀自治管理法案その他の無修正可決を期して、山崎農相自ら矢面に起ち議員の追窮に應酬することになつたが、同管理法案のみならず今後蠶絲處理法案、肥料統制法案、その他重要法案が續々提出されることになつてをり自治管理法案に對する討議の形勢如何は之れら諸法案の審議にも多大の影響を與へ、且つ貴族院方面への影響も重大視されるので山崎農相はじめ政府首腦部は極めて愼重なる態度を持し萬全を期して居る

外相、ユ大使と重要協議

【東京電話】廣田外相は二十六日午後外務省にユレニエフ、ソヴエト大使の訪問をうけ、去る十三日及び十八日の前後二回に亘る會談に引續き日ソ間における當面の諸懸案について重要協議を遂げた

渡邊局長東上

渡邊學務局長は東京新宿に建設された朝鮮教育會館の落成式に參列のため、廿六日午後三時京城驛發列車で約一週間の豫定で東上、序でに文部省をも訪れ事務打合を行ふ筈

東アフリカへ イタリー軍第二陣出發！
きのふメッシナ港を

【メッシナ廿五日電通】東アフリカ遠征のイタリー軍第二陣將校百名、兵卒二千六百名は二十五日午後五時三十五分運送船でメッシナ港を出發した、右第二陣は南イタリーのテロリタナ師團の將校七十三名兵卒一千九百名を主體とする外、第二十四砲兵聯隊分遣隊及自動車砲隊、工兵隊などを含んでゐる、尚同船は東アフリカに送る武器彈藥食糧三千噸を滿載してゐる

聖旨、令旨竝に 御下賜品を傳達
國境派遣の軍人、軍屬に對し 中島侍從武官が軍司令部で

畏き邊りより在滿皇軍御慰問のため御差遣あらせられた侍從武官中島鐵藏大佐は滿洲よりの歸途廿六日午前十時卅五分入城、同十一時半より軍司令部に於て國境派遣の朝鮮軍將兵軍屬に對する聖旨、令旨竝に御下賜品の傳達を行ひ午後三時京城驛發歸任の途についた

◇─けふ入城の中島侍從武官（京城驛で）

サイモン外相 ベルリン訪問を發表
◇─きのふ英下院で

【ロンドン廿五日發聯合】外相サイモン氏は二十五日午後の下院において、ドイツ政府の招待により愈よ近くベルリンを訪問するに決した旨發表、左の如く述べた

予はドイツ政府よりベルリン訪問の招請に接し近くベルリンに向け出發のつもりである、予のベルリン訪問については豫め佛伊兩國政府とも打合せた結果兩國政府の承認を得たものである ついでにモスコーその他諸國の首都を訪問するか否かは目下考慮中で未だ決してゐない

"宴會"が多過ぎる
宇垣總督が高唱す けふの局長會議で

本府定例局長會議は廿六日午前十時半から本府第三會議室で開催、先づ宇垣總督から

先般高橋繪吉氏が全鮮各道を視察し、或は官民有力者と意見の交換をしての結果による意見を聞いたが、朝鮮の役人は事務の能率並に生活狀態が內地に比べて劣つてゐる樣に思はれる、特に役人では刺戟がない樣で努力の涵養に努められたい、原因としては宴會が多い樣である、必要止むを得ざるもの以外は中止し、或は諸會合の間に午餐會を開く樣なことは中止してもらひたい

と宴會亡國を高唱し、次で吉田鐵道局長代理澤埋事から北鮮鐵道公課問題を說明、穗積殖產局長から水產狀況報告、ついで外事、人事課長から所管事務報告があり隅田文書課長から本日行はれる始政記念日の所管事務に就いて報告諒解を求め、安井專賣局長は平南北、黃海道の西鮮地方の視察狀況の報告して所感があつて、十道の視察結論として

專賣事務は今後益々隆昌に赴き現在の陣容では不充分であり專賣局の地位が輕くては事務にも支障を來すので、內地同樣の組織とする必要があるので研究してもらひたい

と結び、矢島農林局長代理古庄課長から農村振興豫算問題に關して述べ、法務局長から土木談合事件在滿朝鮮人就籍問題を說明、池田警務局長代理大竹保安課長から匪賊討伐狀況報告、渡邊學務局長から普通學校教員及教科書委員會設立城大入學者報告黃海道視察の報告があつて正午散會した

臨時的のものか
新設される米穀部

本府の米穀部設置については種々取沙汰されてゐるが、結局臨時的のものであつて一般官制によらず總督府部內臨時職員設置制によつて設置されるものと見られるから要するに往時の山林部の如きもの模樣であらう、そして同部には米穀、調査の二課をおくは米穀の買ひ上げは行はぬことゝなるらしく、豫算の延長程度のもので豫算は約八百萬圓で今秋九月頃設置される模樣である

大いに働く
中野勝次氏談

【釜山特電】過般の異動で忠北警察部長に榮轉した中野勝次氏は廿六日朝釜山通過北行、鐵道ホテルに休憩中左の如く語る

久しぶりで上海駐在から朝鮮へ舞ひもどる事になつた、京城へ行つて打ち合せの上赴任の豫定で、家族も一週間程遲れて來ることになつてゐる、これからみつちり勉強して大いに働くつもりである

東京市議 歲費增額案
亂鬪の後可決

【東京電話】近來の懸案として東京市民の怨嗟の的となつてゐた東京市會議員の歲費一千圓增額（現在一千二百圓）は、二十五日の東京市會に上程され亂鬪と泥試合ののち深更十一時二十五分小會派外一部の反對を押切り多數を以て可決された

營林署長會議

全鮮營林署長會議は三月一日から八日間本府で開催されるが、議題は國有林經營、增林、伐採、流伐等の具體的改善方法並に國有林職員の不安、子弟の教育施設等が重なるものである

パラグアイへ 制裁は困難

【ワシントン二十五日電通】國際聯盟がパラグアイに對し經濟封鎖等の制裁を行ふには、アメリカを始め交戰國に接壤する南米諸國の援助を必要とするが、昨年國際聯盟がアメリカ大陸諸國に對しチャコ紛爭問題の和平解決に關し援助を要請した際、ブラジルは一九二七年聯盟を脫退せる當時からの感情上、又アメリカはモンロー主義の建前から右援助を拒絕した事實があり、且現在のワシントン當局はこの問題に關し聯盟に深入りさせられることを警戒する氣分が濃厚に存在することが看取されるので、聯盟がパラグアイに對し果して實際的効果のある制裁を加へるや否や頗る疑問とされてゐる

滿洲國內銀行

【新京電話】從來滿洲國銀行（滿洲國資本銀行）は中國銀行（支那資本銀行）に比して非常に信用程度薄く貸出預金共に減少をみてゐたが昨年十二月滿洲國銀行法により新銀行八十八行を許可した結果信用程度漸次上向し現在では中國銀行を凌ぐ好成績をあげ貸付預金共に增加の一途を辿りつゝあり、十一月に比して貸付一五、二五二七五一圓、預金一、四〇三、四八三圓の增加を來してゐる

北洋漁業取締法案 一日の貴院に上程

【東京電話】二十六日政府より貴族院に送付された北洋漁業取締法案は來る三月一日の貴族院本會議に上程審議されることになつた

八田滿鐵副總裁

滿鐵改組案その他重要議案を携行議會に出席する八田滿鐵副總裁は廿七日午後二時五十分着同三時發列車で京城通過東上するが、途中下關に於て宇佐見氏と會見打合せを行ふ筈である

嶋澤中將五日入城

海軍航空本部長嶋澤中將は、隨員鬼塚大佐並に佐世保海軍工廠長氏家少將、同總務部員上田少佐と共に三月五日午後三時入城、朝鮮ホテルに入り宇垣總督、植田軍司令官を訪問、午後六時より官邸に於ける總督の晚餐會に出席の筈

矢島農林局長

農林局長矢島杉造氏は廿七日午後七時廿五分京城着列車で着任

神宮參拜

總數九二九人▲內譯 內地人八三四人▲朝鮮人九五人▲團體朝鮮神宮早起會三四人▲京城師範學校四八〇人▲前年總數一八八〇人

會

◇早稻田大學京城支部校友會春季總會 三月廿三日（土曜日）午後六時から本町二丁目花月本店にて開催に二十六日の幹部會で決定、尚總會では幹事改選の件並に支部校友會等に付協議會開催

人

◇木野藤雄氏（道學務課長）新任挨拶のため廿六日來社
◇村田省藏氏（大阪商船社長）廿六日午後二時五十分入城朝鮮ホテルへ
◇尾崎昭三君（朝鮮總督府技師尾崎史郎氏次男）廿六日午前零時三十五分死去、享年九、葬儀は廿七日午後三時半府內若草町西本願寺で執行

天地玄黃

國際聯盟がまた無力を承認するんだつて、さうぢやない、有力であるべきはずの無いものを有力さうに見せて居ただけのこと
◇
議會は一身上の辯明をするところでも無ければ、また一身上の辯明を導くやうな發言をするところでもない
◇
玩具がないといつて、おむつかりの貴族院へ讀案殺到、どうせ、やくざな大張子か
◇
オリンピック開催地決定の日が來た、多年の工作が報いられるか、られないかが決る日が來た

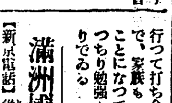

相馬大作（3）
桃川燕雀演 鈴木清畫

役人にからかふ

駕籠屋はいゝお客と喜んで、
駕「へえ、有難うございます。おい棒組、仕事だよ」
お客を駕籠に乘せて輕々と擔ぎ上げる。息杖一本が雲介の命、えッ、ホイ、えッ、ホイと江戸を指して走り出した。
扨て榊原の屋敷へ到着はしたが、表門も裏門も嚴重な固めで、美濃大垣の城主十萬石戸田采女正、肥前唐津城主小笠原大膳大夫、兩家合せて五百人の人數が周圍を取卷いて居る。
これぢやア迚も通行は叶はないと思つたから、二丁程手前で、駕籠を捨てた件の男、酒臭い息を吐きながら、悠々と通用門へ懸つて來た。

役「これ〳〵、其方は何者だ」
男「へえ、私は當榊原家の家臣、足輕役を勤めまする尾崎富右衞門と申す者、此の度御家の御用を承はり、奧州陸奧迄參りまして、只今漸く立歸つたのでございます」
役「ナニ、當家の足輕と申すか、然らば屋敷內に其方の長屋があらうナ」
富「如何にも、頂戴したお長屋がございます。イヤ最う心も輕ければ身も輕い者、承はれば突然の御改易、お屋敷お取上げは甚だ迷惑、何ういふ譯で斯樣な事になりましたか」
役「さア、如何なる事情か、我々共は一向に存ぜぬ」
富「へえ、御存じがない……何も判らんでポッネンと番をして居なさる、アハヽヽ馬鹿々々しい」
役「これ〳〵、無禮を申すな、ふむ、見受けた處大分酩酊をして居るな。此度の儀は許して遣はす、早くお小屋へ行つて引揚げの支度でも致せ」
富「大きにお世話樣、拙者は榊原式部大夫の家臣だ。お身達の指圖は受け申さぬぞ。ウーイ、アヽ醉ふた醉ふた、酒無くて何の己れが櫻かな、此の通り青葉若葉が取り出しても、一向酒の味に變りはござらぬ。貴公等もこんな處で滿ぼんやりして居やうより、些と拙者の小屋へお出掛けあつて、一杯飲んだら如何でござる」
役人どもは苦笑ひをしながら、
甲「アヽ判つたよ、許すから通らつしやい」
富「ナニ、許すから通れと、これは怪しからん。榊原の家臣が榊原の通用門を通るのに誰の許しを受けやうか、左樣な不心得を仰有るから……」
乙「アヽ判つたと申すに、早く行かつしやい」
富「宜しいか、拙者は五石二人扶持の足輕、心も輕ければ身も輕うござるぞ、お身達とは第一取り高が違ふ、それ故手內職をして酒を飮んで……」
役人共も煩さくなつたから、
甲「これ〳〵、左樣な事は何うでも宜い。早々に小屋へ歸らつしやい」
富「アハヽヽ、早く通れと言はつしやるか、宜しい、頼みとあれば通つて遣はす。ウーイ、宜い心持だナ、酒は憂ひの玉ばうき、氣も輕ければ身も輕い足輕、ヤアお役目御苦勞に存ずるぞ。折角のお言葉故此の通用門を罷り通る！」
役人共が呆れた。何といふ圖々敷い奴だらうと、富右衞門の後姿を見送つて居りました。其の富右衞門は彼方へよろ〳〵此方へよろ〳〵。
富「これ〳〵お蔦、尾崎富右衞門只今立戾つたぞ！」
長屋中響き渡るやうな大きな聲で怒鳴り立てた。

お斷はり

吉川英治氏病氣の爲め「親鸞聖人」は休載してゐますが、近日中に再び連載いたします、同時に「相馬大作」は夕刊第四面に移ります

喀血と子宮出血の最善處置として
醫學博士 齋藤明堯氏創製
特許專賣 メヅラン錠
醫學博士前田三郎氏は蓋し喀血は肺結核中何れの時期にも襲來する事あり吾人は之に深甚なる注意を拂ひ適切有効なる止血方法を講ぜざるべからずと數十例の患者に就き本品の有効にして副作用なき事を立證せらる。（東京醫事新誌第2816號）
メヅランは最近發見の特許法に依り精製せる血液凝固素トロンボキナーゼを多量に含む副作用なき最新止血劑なり。
用量 一日六錠三回分服
包裝 錠劑 30錠 100錠 粉末 25瓦 100瓦 注射 5cc 5管入 10管入
全國著名藥店に販賣・類似品多數ありメヅランと御指定を乞ふ。詳細說明書送呈
發賣元 第一製藥株式會社 東京市日本橋區江戸橋三丁目 大阪市東區道修町二丁目 ME—15
第一製藥製品

九州デ來高イ迷ヒ家 安東家ノ淋病家傳秘藥
家傳郎淋藥 効文明ノ人ハ藥ヲ選ブ
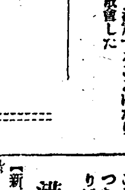
安東萬正堂
價 藥四日分 一、五〇 九日分 三、〇〇 十五日分 五、〇〇
前金ニ送料 ... 新聞廣告參照
朝鮮一手發賣元 安東萬正堂朝鮮總支店 釜山府富平町二丁目六五 電話二一五二 振替釜山五〇二五番
代理店
特約店
[illegible]

オリンピツク委員會開かる

遂に三つ巴

日本―伊太利―芬蘭

東京樂觀されず

【オスロー廿五日電通】第十二回國際オリンピツク大會の開催地を決定すべき國際オリンピツク委員會開會式は廿五日正午(日本時間午後八時)オスロー大學講堂に於てノールエー國王ハーコン七世陛下臨御の下に委員長バイエ・ラツール伯の司會で嚴かに行はれた、先づ帝國代表杉村陽太郎氏をはじめ出席國二十四ヶ國の委員着席、一同起立の下にハーコン七世陛下臨御あそばされるや委員長開會を宣し次いで廿六日よりグランドホテルに於て開かれる委員會の日程打合せをなして開會式を終つた、なほ打合を了した日程によれば會議は廿八日に終了する豫定である

【オスロー廿五日電通】二十六日投票を以て決定せらるる豫定の一九四〇年第十二回國際オリンピツク大會候補地として東京が當選する可能性は頗る疑問視され、投票の結果は全く豫斷し難いものがある、大會委員長バイエ・ラツール氏(白耳義)は記者團に對し左の如く語つた

第十二回大會開催候補地としては日本、イタリー、フインランドの三國共有力なる背景を以て猛烈なる競爭を演じて居り、本委員會としては最も適當なる資格を有する候補地を決定する義務ありと信ずる

決定を延期か

事態の紛糾により

【オスロ二十五日聯合】第十二回オリンピツク大會開催地に關しては日本、イタリー、フインランド三國の主張が完全に對立し形勢全く混沌たるものがあるが廿五日夜に至り一部代表の間では決定延期説が擡頭するに至つた、事態が斯く紛糾する以上は決定延期を要望する各國代表の支持は相當あるものと見られ、第十二回大會開催地の決定は今回の委員會では定らず持越となるのではないかと見られてゐる

フインランド

懸命に畫策す

廿七、八日に決定か

【オスロ二十五日聯合】第十二回國際オリンピツク大會擧行地獲得を繞つて日本の強敵フインランドは侮い難いものがありまかり間違へばフインランドに所謂漁夫の利を占められる可能性が充分だ

即ちフインランドにおいては既に三萬五千人を收容し得る最新式の大スタヂアムを建設中であり且つヘルシンキ當局は一九四〇年の大會がヘルシンキと決定さへすれば如何なる努力を必要としても惜むものでないと宣傳これ努めてをるやうだがフインランドは最近のオリンピツク大會でも何れも好成績を擧げてをり且つヘルシンキが東京に比し比較的便利であるともフインランドは日本に比しあらゆる條件が頗る有利な地位に立つてをるものと見られる

何れにしても委員會は二十六日より本格的討議に入る譯であるが二十七日または二十八日の委員會で第十二回大會擧行地が決定すれば他の議題は事務的なものに過ぎないから委員會は一氣呵成にこれを決し三月一日をもつて豫定通り終了するものと見られる

投票總數は三十三票

【オスロー廿五日聯合】一九三五年度オリンピツク委員會に委員を派遣した國は加盟國四十三ヶ國中左の十九ヶ國投票總數三十三票である

日本、フランス、ドイツ、イタリー(以上三票宛)カナダ、ハンガリー、ユーゴスラヴイア、ポーランド、オランダ、スエーデン(以上二票宛)フインランド、ノールエー、ブルガリア、デンマーク、エヂプト、ニユージーランド、アイルランド自由國、ギリシヤ、ラトビア(各一票)

チエツコ國 東京を否定

【東京電話】二十六日朝外務省に到着したチエツコスロヴアキアよりの公電によれば同國はオスロのオリンピツク委員會に代表を派遣はせぬが一九四〇年のオリンピツク大會開催地として東京を否定し電報を以て投票した

中央高普の四十餘名

全部を送局決意

目下鍾路署で取調べを急ぐ

京城鍾路署に留置取調べ中の京城桂洞中央高普生は現在四十五名であるが、取調べの進展につれ生徒の職員に對する日常の眞行ぶりが續々ばれ、今は全く同情の餘地なしとして首謀者はもとより四十餘名を斷然檢事局送りとすべく決意を固めてゐる、公務執行妨害の罪も構成し、又教室内の狼藉は毀棄罪となり、到底拘留處分の程度では利目なく、立派な刑法罪として來週の取調べの終るを俟ち、送局するものと見られる

高級 イプセンインキ

新小説

『天使』明後朝刊から連載

俄然!我國文壇に興味と問題を提供せる

横光氏最初の新聞小説

朝鮮寺院の住職に

暗い爭奪戰!

寺の財産を横領して

贈收賄の疑ひで數名取調べ

朝鮮の寺院の住職選任についてはこれまで度々、住職と一部の有力筋との間に贈收賄が盛んに行はれてゐるとの噂がもつぱら行はれてゐたが、こゝにその忌まはしい贈收賄事件と寺の財産横領事件の疑ひが起つた、京城本町署では二十三日三人を留置、他に廿餘名の僧侶を證人として呼出し取調べてゐる事件がある、これは京城府外高陽郡開運寺に情婦を置いてゐる鄭錫太=假名=は府外新興寺の住職の地位を目標に住職選定の黒幕にあつて實權を有する金海月=假名=に

約五萬圓

に上る贈賄をしたが、その五萬圓は寺刹に屬する不動産を賣却横領したものだと云ふ疑ひである、しかもこの事件の背面にあつて暗躍した洪太玉=假名=なるものは逸早く姿を晦まして居り目下洪の居所を突き止める爲め當局は躍起となつてゐる、何この事件の

有力なる

證人の一人として水原郡龍頭寺の住職姜大林氏=假名=も京城に來る等問題は相當に複雜を極めてをり、その發展は注目されてゐる

天賞堂、怪火に全燒

社長らを召喚

放火の疑ひ深まる

【東京電話】二十六日午前三時頃京橋區銀座六丁目時計貴金屬商天賞堂裏手二階より發火、忽ち同家を全燒、必死の防火により隣接の各商店は類燒を免れ同四十分頃鎭火した、店内の貴金屬は大部分金庫にあり、飾棚に陳列してあつたものも相當あつたが損害は大したことはない、築地署では發火原因に疑惑を抱き店員を續々召喚して取調てゐるが原因は愈々怪まれてゐる、なほ同店は近く移轉して同敷地は活動寫眞館敷地として讓り渡すことになつてゐた、因に同店は動産保險に十六萬五千圓の契約がある

被害は 六七萬圓

【東京電話】天賞堂の出火原因については放火説相當濃厚で新本社長以下當直員九名は何れも築地署に召喚嚴重取調べを受けてゐる燒失を免れたのは僅かに表通りのショーウインドウ附近のみで八十坪の一、二階共完全に燒け落ちて居るが貴重品の大部分は階下の大金庫の中に收容してあり又貴金屬置き物類は出火と同時に向ひ側の吉野紙店に運び込んだので被害高は意外に僅少で六、七萬圓程度と見られる

討伐隊盛んに進撃

更に三人奪還

他の三人も逃げ免れた形跡

紅軍匪五百と交戰

二十三日臨江縣〇〇〇に於て揚司令の率ゐる紅軍匪約五百名(内二百は騎馬)と井上〇〇隊と衝突、六時間に及び激戰したがこの戰ひの際東興より拉去された尹春恒(三)、于善鳳(二)尹子茂(二)の三名を奪還 南方に敵退した、他の拉去者三名もこの混亂に乘じて逃走した模樣であるが未だに歸還しない、何この交戰によつて賊は相當の被害ある模樣であるが日没のため不明で乘馬四頭横一本を押收した、拉去されて

歸還の三名

は同〇〇部隊に引渡され二十六日朝東興に歸還した、歸來せぬ者は楢木正士、郵九汝、金泰鉉の三名である

警察隊二人負傷す

某地に待機中の第三旅一ケ連は二十三日揚司令の率ゐる紅軍の本部隊と衝突苦戰に陷り井上〇〇隊の應援を求めて來たので〇〇隊は廿四日午前六時同地に急行交戰數時間にして賊は奧地に逃走したがこの交戰にて警察隊二名の負傷者を出し一名は拉去された

名譽の負傷の兵士江界へ

松田〇〇隊の負傷者四名中小澤曹長は輕傷で本隊と行動を共にし他の三名は二十三日午後七時二十分〇〇守備隊に到着、軍醫の治療を受けてゐるが何れも治療三ケ月を要する見込で二十六日江界に引上げる筈

平壤の大火事

工場住宅倉庫等燒く

【平壤電話】廿六日午前一時二十分ごろ府内備藤里七三平壤精米所から發火、附近工場五棟を全燒、倉庫、住宅七棟十一戸を半燒して同七時四十分鎭火した、原因は煙捨場の不始末からしい、損害四萬圓の見込、なほ防火中消防手金三鎬は腰に打撲重傷を負つた、燒失地附近は小高い工場街で水道の水壓が低いため、警察、消防組が全力をつくしたにも拘らず意外に燃えひろがつたものである

子供の喧嘩で

相手の親を殺す

安城郡礼道面薬沙里朴高豆(三)は子供の喧嘩で自分の子供が撲られたので、なくつた子供の親朴乃壽(二)を二十四日正午頃亂打し、遂に被害者は二十五日午前十時死亡した、安城署で關係者を取調べ中

叔父を絞め殺す

本人や家族の苦痛から

【海州電話】鳳山郡萬泉面龍亭里朴春山=假名=は同居中の伯父朴淳景(〇)が昨年十二月精神に異狀を來し食刀その他兇器で暴れるので二月十九日午前八時頃家族等と共に治療せんと伯父の手足を縛り上げ發汗劑を服ませた上布團を被せ發汗させてゐたが同日午後三時頃家人が皆外出してゐる時又も伯父が暴れ出したので前記朴は一そのこと伯父を殺して伯父の病苦や家族等の苦痛を救はんと決意し兩手で伯父の頸部を絞殺したこと其筋に發覺され沙里院署では去る二十日同人を逮捕と共に死體を解剖に附したところ窒息死と判明、目下鍾が殺人被疑者として取調中である

牛島動植物研究の

計畫全く出來す

瑞典ベルグマン博士の一行

今明日東上しさらに來鮮

北歐瑞典から皇太子の命で朝鮮動植物の蒐集研究のため入城したストツクホルム大學理科部長ステンベルグマン博士はその後黄海道の鶴群視察を初め各方面に亘つて準備調査中であつたが廿五日午後朝鮮ホテルの田中外事課長招待の午餐會に臨み、森城大豫科教授、小田本府通譯官、下郡山昌慶苑長、銃砲火藥取締りの安藤警務局技師らが會談の結果大體のプランを決定した、ベルグマン博士は本府及び關係各道への手續きを終へ廿六日夜か廿七日發列車で東上來月中旬再び入城壯擧決行に上る筈である

鮮産動植物の研究地帶は咸南北平南北四道と決定、大體一ケ年を費して蒐集研究を行ふ計畫で先年對馬を踏査したと同樣、その時の日本人コツク一名を内地から連行し、解氷期の北鮮一帶を舞臺に山間部の部落を轉々、或はキャンプを根據に貴重な資料を集め、猛獸、珍鳥等を決死的に捕獲すると意氣込んでゐるが國境一帶は最近匪賊の出沒等があつてなは危險なのでこの方面はなるべく避ける豫定である何にしても剝製家のシエークス氏と三人連れの冒險だけに血湧き肉躍る壯快な探檢行で本府でもかゝる企ては初めてのことなので非常な興味を持つて援助する筈である

元京城府吏員判決一年半

元京城府稅務徴收係前田榮之助(三五)にかゝる業務横領の控訴公判は廿六日京城覆審法院池田裁判長、早田檢事かゝりで開廷、懲役一年六月(前審二年)の判決が言渡された

女の事で殺す

水原の悲劇

水原邑北水里河甲山(三)は近くの新豐里方南岩(三)の爲め二十六日午前五時半小刀で首筋を斬られ死亡水原署で取調べ中であるが、女の事からゝしい

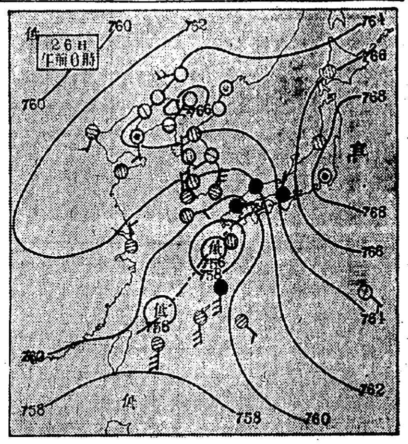

二十六日概況

七六八粍の高氣壓が本邦東方洋上にあつて其の端は日本海を經て朝鮮北部を過ぎ北支那に延びて居り東日本朝鮮北部及満洲は晴れてゐる低氣壓は鹿兒島の南西沖及台灣の北東海上にあり近畿以西は雨の處多く朝鮮中部以南及支那は曇り勝である氣溫は平年に比し内鮮共平均五六度の高目を示してゐる

あすの豫想

明日も半島は未だ高氣壓の端にあるから北部は晴れ中部以南は曇り勝ちで時々日も射すだらう

メガネハ中村 卸小賣 京城本町一

あすの天氣(27)

京城		曇一時晴
仁川		曇時々晴
釜山	北の風	曇
木浦	北の風	曇
平壤	南西の風	曇一時晴
城津	南西の風	晴一時曇
大邱	西の風	曇
元山		曇一時晴

京城26日 正午 11.6 昨日最低 零下 1.4

小三岔でも市街戰

賊を撃退

間島小三岔に廿四日午後九時半市街周圍の鐵條網を突破して武裝共匪約二百五十名が侵入掠奪を行つてゐるとの急報に日滿警察官隊は直ちに出動交戰撃退したが被害六千五百圓に及んでゐる

軍隊の品を共謀し盜む

龍山憲兵分隊では約十日間にわたつて朝鮮人六名を引致、更に廿五日三名の朝鮮人を召喚、品川司法主任の手で取調べを續けてゐるが右は始興郡新東面盤浦里勞務前科三犯金相鎬(二)同李根垣(三)=何れも假名=他七名で、舊年末來龍山工兵第二十大隊の演習殘材等を共謀の上盜んでゐたものらしく尙餘罪ある模樣で引續き取調べ中

女房鐵道自殺

二十六日午前三時ごろ京義線汗浦驛下り本線に頸部を粉碎された朝鮮人女の轢死體を發見、右は黄海道平山郡金光面汗浦里七五金謂班(三〇)元線路工夫の妻、夫婦喧嘩の末同二時ごろ安東ゆき列車に飛込み自殺したものと判明した

京大出の男 取込詐欺

酒代を稼ぐ

府内本町署では李光浩(二七)=假名=なるものを右各署へ手配捜査中であるが同人は大邱府生れ京都帝大法科を卒業後京城の旅館に泊つて親から相當金額の送金を受けてゐたが遊興にふけり遂に金錢に窮した揚句市内各商店から取り込み詐欺をしては質入れしてゐたもので、被害件數百餘件、金額にして三百餘圓に上ると

島谷汽船の太平丸

航行不能

【シヤトル廿五日聯合】島谷汽船會社所有汽船太平丸(六三五トン)はケープ・フラツテリーの北方約二百五十海里の洋上でクラシクを破壞し航行不能に陷つたので救援のためキング號が現場に急行同船を曳行しエスキモートルのドツクに入れられる筈である

京城府廳の勇士座談會

京城府廳勤務者中日露戰役に參加した勇士十五名は三月一日午後五時から府廳内の公衆食堂で懷舊座談會を開催

印度大相士 天地眼先生出張

政務鑑定時代に鑑定せる齋藤前總理大臣の運命を鑑定せる數回貴族大官名士の激賞を博する觀理骨性相學會長
運命大鑑定
◉兒玉伯の大臣的中 世上有り觸れたる易者人相見の絕對追從を許さぬ骨性相綜合
離路の人生を拓く
◉人事百般解決指導 毎日午前九時より午後八時まで 鑑定料普通一代三圓細密五圓 大高評に付二十八日迄 最後の日延 場所南大門上神宮表參道 大塚旅館内

近日發賣 日露戰爭三十週年記念
大陸軍の歌
Columbia
戸山學校軍樂隊五十四名がコロムビアに吹込 岡田樂長指揮

キユーピーマヨネーズ
不意の御來客に 毎日のお食膳に

京城府長谷川町一一二(朝鮮ホテル前)
中村耳鼻咽喉科
醫學博士 中村萬里
電話本局三三八七番

ふぐちり よせなべ 鳥水たき 松園 電話本局二一八五

春季特賣
小樽一挺お買上毎に
ホーロー洗面器大型一個入
花王石鹸……三個
進呈致します
祐
キツコーマン醤油
みやおまき味噌本舗 嶋屋

●旅は道づれ、ノーシン連れ(船、汽車、酒の惡よひもどし)●

高級化粧洗濯用 レコード石鹸

リーガルレコード 三月新譜
面白くてたまらないリーガルの 万才
リーガル万才 魚つり リーガル万吉 リーガル千太
万オ 芋の說教 砂川捨丸 中村春代
万オ 春雨(音頭) 伊那節變奏曲 柳家雪江 林田五郎
落語 宣傳の失敗 昔々亭桃太郎
落語 豚カツ 柳家權太樓
義太夫 新口村 豊竹呂之助
新内 お園六三 鶴賀吉之助
筑前琵琶 石童丸 豊田旭穰
小唄 三日月 都々逸・二上り新内 分山田和香
映畫說明 丹下左膳 伍東宏郎
映畫說明 母の愛 泉詩郎
この他四十枚同時發賣! 一枚八十錢
REGAL
コロムビア大衆盤

●記憶力を增進する はれやか(能率增進 疲勞恢復)●

萬人に向くセキの水薬
甘くて飲みよい セキの水薬
祛痰 チンガイエキ 鎮咳液
・かぜのたんせき ・小兒百日咳 ・喘息のたんせき ・其他一般たんせき
有名藥店にあり
發賣元 大阪市東區淡路町 丸石製薬合名會社

次男昭二儀豫而病氣の處療養不相叶本日午前零時二十五分死去仕候間此段及通知候也
追而二十七日午後三時三十分府内若草町西本願寺に於て告別式相營み可申候
京城府西大門町二丁目一番地 總督府官舍第四十號
昭和十年二月二十六日
父 尾崎史郎
親戚總代 有光榮操
友人總代 三井長
石塚峻
山澤和三郎

巣立つ學童に聽く【終】 わたしの希望 ぼくの目的

近づく地獄に悩む彼らよ お醫者希望の二人

最初の社會的試錬——中等學校の入學試驗をひかへて、童心はいかに戰き恐れてゐることでせう——それにもまして痛ましい親、兄姉の心づかひ……課外讀物一切を禁じられてゐる齋藤君の勉強振りは

◇元町小學校 齋藤常夫君(六年生) 大江笑さん(同)

齋「いつもお姉さんたちが九時頃になるとコーヒーをいれてくれますそれから十一時過ぎまで休まず勉強します」

—大へんですネ、卒業したら何になる?

齋「龍中、僕の思ふところぢや謎方と理科、その中でも實驗、ものをしらべるのが好きだから醫者にならうと思ひます、家の者は好きぢやありませんが」

—どんなに好きかつて?お姉さんたちの女學校の本、理科の人體圖に魅了される彼なんです

—偉人は誰れが

齋「エヂソンと秀吉、もう秀吉の話だと夢中になります」

—どこがそんなに

齋「りかうですよ、秀吉は」

いかにも馬鹿だなあといつた思ひ入れだ、早速矛を轉じて

—では大江さんは

大「自分の思つたことをどこまでもやつた西郷隆盛」

—『?』

何だか男の子の返事みたいで

—ぢや戰爭は好きですか

大「ないがい、です、でも征めて來たらどこまでも戰はねばなりません、一致團結して國難に當らうと思ひます」

その意氣!非常時の少女かたぎ

—女學校は

大「第二高女——それから福岡の藥專」

およそ剛毅な彼女——だがとても小説がお好きで少女の夢は果てしなくひろげられてゆきます(終)

春めけば 肌のお手入大切 分泌が盛んになる

◇……何といつてももう春です、御婦人の肌も何となく美しくなつて來るやうに思はれますが、實はこれからが一年中の肌のお手入れから見ますと一番むづかしい時ですつまり寒さに吹き曝されて、荒され弱められた皮膚が、この頃になりますと、急に皮膚の分泌が盛んになつて來るために、ニキビや吹出物のやうなものが出來易いからです

◇……これを防ぐためには、先づ毎日の洗顔法を少し變へる必要があります、極端に脂性の方以外は、コールドクリームで洗顔をすることです、元來コールドクリームは洗顔用として用ひるものですから、殆んど石鹸の必要はない

◇……次にお肌の御手入れとして一番大切なマッサージをおすゝめします、けれどもこの場合のマッサージは、ほんの輕い意味でのマッサージです、頬紅はマッサージをして頬に自然の赤味の出るその色を標準にしてつけます、夜分は顔を清淨にして榮養クリームをつけて寢みます

お節句料理

桃の節句も、いよ〳〵近づいて來ましたが、お節句にはどんなお料理を供へるのが法式であるか、料理界の古實に通ずる石井泰次郎翁は、これにつき次の樣な興味あるお話をされました

お節句といふ呼び方は近代の事で、以前は節の物を供へる意味で節供と申しましたのであります、畏くも宮中ではこの日どんなお飾りをするかと云ふに

(一獻)(豆の粉、求肥、輪なし、おはし臺)

二獻(ひもずるめ下に六重、おはし臺、輪なし、お菓子)おてうし(一重の紅梅花を切つて小土器に入れる)以上が普通とされてゐます

◇……民間の雛祭は最近は隨分本位のものが多く大分飾られてゐますが、正式に申し上げますと飾り物は熨斗、菱餅二、鏡餅二、數紙三方で紅一重の桃の花を飾る

(料理)としては次のやうな物が正しいのであります

◇膾(あさつき、あさりむき身、唐辛子味噌和へ)

◇平皿(あわび、干瓢、大椎茸、くわゐ、蓮根)

◇皿(ひらめ切身、新生姜)

◇香物(三月大根、新づけ)

◇あづき御飯

◇汁(短冊うど、淺草海苔)

◇豬口(くこのめひたし、けしふりかけて)

向お重詰は、四重五色(海老玉子、あわび、花えび、よせ豆腐しき芋)二重七色(ねじ梅、くわゐ、火とり芋、香茸、わらび百合根、きやらぶき、すだれぶけしふりかけて)三重五色(わかさぎ付燒、木の葉かれひ、とこぶし貝、小さゞえ、ひい芋燕煮)といふやうにいろ〳〵行ひます

新鮮か否か お魚見分け方

魚類の新鮮であるか否かは次のやうな點に注意して調べます、即ち

◇外觀——活々とした光澤があるもの、直に掌にのせてぴんとしてゐるもの、鰭、尾、鱗に粘液の附着してゐるものは何れも新鮮です

◇彈力——指先で頸又は他の處を壓へて見て堅くて彈力がある、指先の跟が殘らないものが新鮮

◇眼——充分開いて眼膜が透明で凸隆してゐるものが良く、濁つたり、陷没してゐるものは古い魚です、眼球がくづれてゐるものは既に腐敗の證據です

◇鰓——鮮紅色で固有の香氣あるものは新鮮です、死後久しいものは蒼白、黄色、汚赤色、又は帶灰赤色となり不快な臭氣があります

◇鱗片——鮮魚は固着して居り、剝き難いが、古いものや腐つたものは離れ易いものです

◇腹部——堅くて内面の粘膜が完全で、肉の切口が緊り光澤のあるのは新鮮です、又身割がなく血合の完全なものは新鮮です

◇魚は水に投じて見て浮くのは古いもので新しいのは必ず沈みます

ねぎ 消化と調和の効 含れるビタミンBC 古くから食用された

ねぎの食用はその起原極めて古く、文獻によれば天平年間ほうさうが流行したとき豫防の法令を布き、その條項のうちに『ねぎを多食すべからず』と見えてゐるから、この時代既に食用したことが明である

◇ねぎは一般に特異の臭味を持つてゐるが、これは硫化アルリールアーカノタンなど、稱する揮發性の硫化物の存在によるものであるといふ、これ等の臭味ある物質の少量は消化を助長する效果があり又調理に際して種々なる食品の臭味を調和するに重寶なものである

◇但しこの臭味は前述の如く揮發性物質であるから加熱により失はれる、感冒のとき發汗劑として生ねぎを用ひる所があるが、その有効成分も恐らくこの臭味物質であらう

◇ねぎの成分としてたん白質一、四〇パーセント、脂ぼう〇、四二パーセント、含水炭素二、二〇パーセント、せん維一、二〇パーセント、灰分〇、五〇パーセントがあげられてゐるが、白い部分は青い部分よりも諸成分に富んでゐる、ビタミン類ではB及びCを含有する

◇ねぎの同族玉ねぎは、その成分普通のねぎと大差はないが、せん維は著しく少く、またたん白質、脂ぼう灰分は共に少いが含水炭素は幾分多く、從つて甘味が少し多いビタミンCの含量は特に多く、日干にしたものですから向かつて相當量のビタミンCを殘存してゐる

これは重寶 帽子のなる木

婦人の帽子が木になつてゐるといふ所が世界にたつた一ヶ所ある。南メキシコのオークサカ州がそれで、この地方に生えてゐる或る樹木(科學名をクレセンシア・クジエッテと云ふ)の果實が半分に切つて割ると丁度人間の頭にぴつたり被れるほどの堅い椀型のものになる當地のメキシコ婦人やインディアンの女達は好んでこの天然の帽子をおつむにのせるのだ

この重寶な果實は帽子になる外に又スープ用の椀として廣く用ひられてゐる、メキシコではこの木が生えるところならば何處でもこの果實椀の中へ熱いお汁を入れて食膳に供するといふ風習が廣く行はれてゐるだから或る地方ではこの椀のことをカタンと呼んでゐるがそれはインディアン語で『お辨當』と云ふ意味ださうである

雄雌思ふまゝ ヴィタミンEで

◇合衆國イリノイ州醫師協會の發行してゐる定期刊行誌によれば小麥の中に主として發見されるヴィタミンEの使用如何によつて動物の雄雌を自由に產み分けることが出來るこれは人間にも應用が出來るだらうと發表してゐる

◇この説は米國での他海外諸國に於て行はれた實驗報告を基礎としたもので、その一例として鼠の母親に對してヴィタミンEを與へたものは雄を生み、これを與へないものは雌を産んだといふ實驗報告をあげてゐる

◇又人間の母親にヴィタミンEを施したところ不姙症が癒つて生れる子供は頭の良い子供ばかりだつたと

『姙婦に對してヴィタミンEを多量に服用せしめることによつて產兒の智的性能を高めることが出來る』

スープ台

【材料】——牛又は豚或は鶏骨五百匁、水五升、玉葱二個、人參二本、食鹽十匁

【準備】——骨は冷水で洗ひ、大きなものは碎いて水と共に鍋に入れ食鹽を加へて約卅分その儘にして置き、玉葱は皮を去り二つ割とし、人參は薄く小口切とします

【調理】——骨を入れた鍋に玉葱及人參を入れ、急に沸騰せしめた後、上に浮ぶ泡を去り、又とろ火で約三時間(二升位になる迄)煮つめた後、裏漉にかけて汁を取ります。その泡及脂肪を掬ひ去り食鹽及香料で調味します、之に種々の中身を入れて用ひます、鍋はアルミ製又は琺瑯質のものを用ひなければなりません

昇段大手合棋譜 日本棋院 (4)

先番 初段 竹中幸太郎 互先 初段 五十川正雄

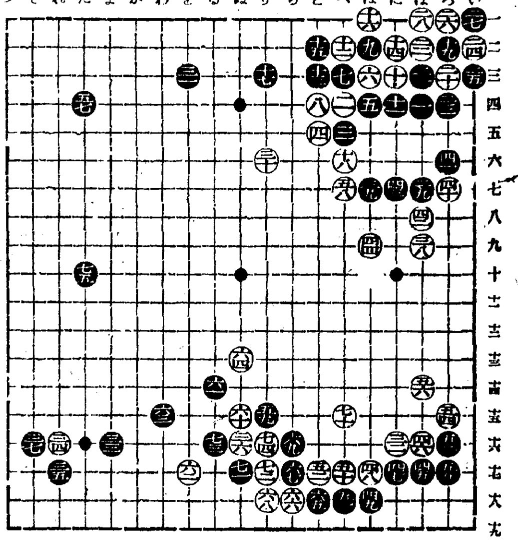

黒		(分)	白	
●六一	る十三		○六二	を十七
●六三	わ十五	1	○六四	ぬ十三
●六五	と十八	6	○六六	ち十八
●六七	ち十七	10	○六八	り十八
●六九	ち十六	2	○七十	へ十五
●七一	ぬ十七	3	○七二	り十七
●七三	る十六		○七四	り十六
●七五	た十	4		

所要時間 白一・〇二 黒一・二五 (一分以内切捨)(但し遲刻時間計上)

【制限時間各六時間】

力は失はれてゐない積りです

對局者の言葉

(黒)六一は『る十三』にトブ方が熟したでした

(白)六二は七三の押へ込みが殘つたのですが、六五の方が据開きだからどんなものでしたか

(黒)六三はから受けてゐて惡くないと思つたものですから——

(白)六四も本手ではありませんが、六十、六二と打つた以上、黒『ぬ十四』の曲りを打たれては敵ひません

(黒)六五の押しは、實利に就き乍ら『ぬ十四』の出切りの味を狙つて居るのです

(白)六六で六七と引いても居られません、以下七十まで勢ひですが、黒七一の手筋があつて、七二、七四となり、黒『る十七』を殘したのは、遡つて六十、六四などの不當の餘殃に外なりません

(黒)白七四とこゝに一手かけさせては、續いて『る十七』とツグ氣になれません

譜の七五となつては、先番の効

戰の跡

●黒六一のノビでも勿論不可はないが——白六十の押しを打たせた以上、慾を云へば『る十三』とトブ輕い働きが望ましかつた○白六四は一見本手とは受取りかねるが、六十、六二などと重くして了つた以上は、意地にも右邊大模樣の完成に全力を注ぎたい所、だから隙さず黒六五と伺ふ皮肉な戰法に出られ、以下白七四のツギを餘儀なくさせられ、黒『る十七』の大きいツギを保留された上、七五の必爭點に先驅されたのは白の愛惜でなければならない、要するに、黒は五九で單に七五を撲るより、譜の方が十分の成果を擧げ得たものと見られる、黒七五に次いで白は一ヶ地擴大の消極策を採るか、黒地への躍進に積極戰法を見せるか、白の樂觀を許さぬ形勢である

子供の髪に テムプル型 米國で新流行

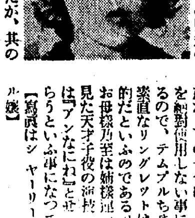

◇……過日シカゴのシャーマン・ホテルでシカゴ市並にイリノイ州美髪師協會年次大會が開かれて、下は幼稚園から上はハイスクールに至るまでの女の兒達の髪形が展覽品評されたが、其の際演場の美髪師連が異口同音に認めた事は、銀幕の寵兒シャーリー・テムプルちやんの出現以來幼兒の髪が戰慄あれとそつくりのソフト・カールになりつゝあるといふのである

◇……もともとこの美髪師協會のスローガンは『子供の髪は出來るだけ自然に』といふので、十歳から下の子供にコスメチックを絶對使用しない事になつてゐるので、テムプルちやんの極く素直なリングレットは全然理想的だといふのである。恐らくはお母様乃至は姉様連が[illegible]の上で見た天才子役の流行は『アンなになれ』と[illegible]らうといふ事になつてゐるんだ

【寫眞はシャーリー・テムプル嬢】

鼠算を地でゆく

【ロサンゼルス發】鼠算を地でゆくとは正にこのこと今年七十四歳といふエレン・ミンクラーさん(中央)のことを言ふのでせう、ミンクラーさんには二人の娘さんと三人の息子さん(一人は未婚)があつたのですが、それに各々子供が出來て、今では總勢七十六人の子供孫が出來たさうです(寫眞はミンクラーさんの第七十四回誕生日に集つた子供や孫達と寫した記念撮影)

女の心(ネーアリア) ベルクナー主演 佛アリアンツ社作品

◇若い女性の心理を解剖したクロード・アネの小説『アリアーネ』の映畫化、封切は前後になつたが、エリザベート・ベルクナーの第一回トーキー主演の佛アリアンツ社作品で監督はパウル・ツインナー、共演はルドルフ・フォルスター

チューリッヒの高等學校を卒業した若いロシア生れの女學生アリアーネは、廣い世界と自由な自分にどんなに憧れてゐたことか、そして今ベルリンの大學に勉強してゐる、だが彼女は全くの孤獨で保護者一人ない、自分で自分の純潔青春を護つて來なければならなかつた……ベルリン國立歌劇場、舞台では〝ドン・ジュアン〟の序曲が演奏せられ悧惚たる聽衆の中にアリアーネがゐる、その隣りに座席をとつてゐる紳士が彼女の運命のなかに這ひつて來ようとは誰も思はなかつた事だ……若いロシア乙女の複雜な心理と感情をゑがくベルクナー映畫、遠からず京城にも封切られる豫定(寫眞はベルクナーとフォルスター)

杉狂兒、吉谷久雄、瀧口新太郎、一木禮二、高木永二、大島屯、廣瀨恒美、上田吉二郎、逢初夢子、桂珠子、水久保澄子、澤村貞子、山路ふみ子、大原雅子、星玲子、黒田記代、中野かほる、池田久子

新興全作品をトーキー化

現代劇東上と共に根本的に方針を樹て直し大飛躍を畫策しつゝある新興キネマ時代劇部では愈よ今秋以後發表の作品は全部トーキー(特殊のものはサウンド版)とし、月三本立による製作プランを確立することゝなつたが同社では之に備ふるため專用トーキー・ステージ建築の案を進めつゝある

〝港まつり〟 東京港奉祝で各社競映

花の四月、初旬から約一週間全市を擧げて『東京港祭り』が催されるがこれに當て込んでビクター、コロムビア、タイヘイその他のレコード會社は奉祝レコードを競賀することになつたが邦畫製作各社もこれが奉祝記念映畫をレコード會社と組んで製作すべく準備を開始した

ヴァレンチノの前妻銀幕へ復活

『シーク』を美男の代名詞として一世を風靡した逝けるルドルフ・ヴァレンチノの前妻ジーン・アッカーは最近數ケ年間歐米各地の舞臺に出演してゐたが今度昔の知己であるヴイクター・シャーチンガー監督を頼つてコロムビアに入社同監督作品リリアン・ハーヴェイ、ツリオ・カルミナテイ主演の音樂映畫『その夜に生く』に久振りで出演する事となつた

〝海國大日本〟 五社が共同製作

日本海々戰三十周年を記念すべく邦畫各社はそれ〴〵プランを練りつゝあつたがJOスタヂオ、大秦トーキーが製作を發表した海軍省酒井少佐原作の『海國大日本』はかねて日活が製作を發表した『軍艦旗に榮光あれ』と共に各々準備中のところ、この度海軍側の希望もあり、池永大秦發聲社長と立花日活東京撮影所長とが懇談の結果、兩社間に諒解が成立し共同製作と決定、更らに日活に對し映畫を提供しつゝある協同映畫も參加を表明した上、JO大秦と特殊關係にある日本ヴイクターが加はることになつた、本映畫のスタッフ及び出演スター左の如し

▲監督阿部豐▲撮影、第一班町井春美、第二班碧川道夫、第三班渡邊孝▲錄音萬賓啓介▲音樂日本ヴイクター、海軍々樂隊▲出演スター山本嘉一、神田三郎、岡讓二、村田宏壽、江川宇禮雄、井染四郎、中田弘二、星ひかる

レコード

露國革命の父ニコライ・レーニンが死ぬ三年前の一九二一年に吹き込んだ演説のレコードが十四枚も發見された、之は最近蘇府の諸文書、記錄の保藏所を整理中發見されたもの、レコードは完全ではないが之を基礎に政府は目下電氣を應用して完全なものに複製すべく研究中である、なほレーニンのレコードの他に文豪トルストイが露、英、佛、獨四ケ國語で吹き込んだ講演のレコードも發見された

今晩のラヂオ

◇第一放送

同六時(大)連續物語 親鳩子鳩

同七時三〇分(東)講演 滿洲の古蹟に就て 東大名譽教授 工學博士 關野貞

同八時 長唄 牛 七外

同八時三〇分(東)新興器樂ネオベヒシュタインとチエロ獨奏 吉原規外

同九時五分(大)二人漫談

讀者欄

▲本町附近で小人數の靜かな貸間はございませんか(京城大和町二ノ二九線木俊子)▲『マンドリン四重奏をやりたいのですが、ギターのパートを受持つて下さる方はありませんか(松井生)▲昨年組織した軟式野球チームですが御加入下さる方はありませんか、各方は必ず午後四時迄に(電本一二八四番)▲どなた樣かブルドッグ種大牡御飼ひの方私方の牝に交尾させて下さいませんか、御一報御願ひます(市內舟仁洞七ノ八雲井生)

るいれき 淋巴腺・寄の球 腺病質病弱者へ
——必ずお奬めする—— 健康更生の新研究
首が腫ふ首や腕、腋下のグリグリ(るいれき)は、醜い一生の傷となり、肺を招くすうので、體質者や罹り易い腺病は、油斷せず、充分の加療をせねばならぬ。本病の專門研究に多年治療する[illegible]院に、獨特の療養と療法の指導を斷行し、難病者に同情して無料で密送するが、その療法こそ得難いものである。此際京城日報愛讀の病者は躊躇せず同院又は[illegible]停留所前へ至急直ぐ申込まれよ。

肺結核 胃癌ノ早期診斷
レントゲン診斷治療 寫眞撮影
田中レントゲン科
京城府黃金町二丁目 電車停留所前

ナショナル乾電池

切らず、やかず、しまずに治す オセロぢの薬

頭痛 タミンで治せ
齒いた・肩のこり・月經時の下腹痛・神經痛等にもヨクキク
▼大谷藥學博士創製 二十錢より・各藥店にあり
はらいた 胃けいれん(癪) 食あたり には 腹痛タミン あり
大學目藥本舖 大阪北濱 參天堂株式會社 436

桃やのびわと桃の詰

正式 國旗 タオル 徽章 全般製造卸

京城黃金町三 大久保眞敏商店

覺化病院 醫學博士 古城憲治
京城府明治町一丁目 電話本局二四二番
内科 小兒科 入院隨意 普通診療及 傳染病室

セブランス醫専病院 檢眼 本院眼科長

老衰、慢性胃腸疾患 肺患その他一般虚弱者は一度試されたし
本品は病原を直接刺戟し且つ全身細胞を覺醒せしめて腸の榮養吸收力を昂め根本的に恢復せしめる強力なる作用を發揮す
心臟病、胃腸病が一瓶の服用で全癒 北海道中川郡西足寄村 大村市藏
私は二三年前から、胃腸を害しその上心臟が衰弱し、耳鳴りがし眩暈や頭痛で、非常に困つて居りましたところ、先般新聞紙上でネオネオギーを知り、早速一所に注文し服用致しました
服用後五六日にして、今まで嘗てなかつたやうな食慾を感じ、便通が毎日氣持よくあり、何だか、全身に若々しい力が出て來るのを感じ、一週間後は眩暈や耳鳴りも全く止み、以前は少しの仕事にさへ心臟が苦しかつたのが、一瓶飲み終つた今は、一里もある處へ薪刈に行つても何ともなく、日々爽快に暮してゐます厚くお禮申上げます。
右は本所宛禮狀五千通の内で、何方樣でも御來所下されば喜んでお見せ致します
本品は約一ヶ月量一圓五十錢で全國の藥店にあるが、萬一ない際は[illegible]
NNID—N

京城府永樂町二丁目 入院隨意 酒井婦人病院 院長 酒井一郎 七島赤道 電話本局一八番 二三〇三番

尾澤 全治水 たむし、水むし、いんきん其他
定價 0.20 0.30 0.50 1.00 各地藥房 尾澤商店

樂しきわが家へ フジチュウ醬油 高級醬油 辻釀造場

●受験準備にまづノーシンで頭腦を明快にせられよ●

鮮内投資を如實に示現 地場銀は貸出漸増
支店銀行は依然預金吸收主義
銀行預金貸出情勢

客年十二月末現在の全鮮各銀行の預金貸出高は預金三億三千九百五十五萬九千圓、貸出六億二千三百五十六萬圓にして前月末に比し預金二千九百四十八萬二千圓、貸出一千二百十五萬四千圓、前年同期に比し預金四千五百四十八萬九千圓、貸出六千五百六十一萬八千圓と何れも増加を示してゐるがこの預金貸出を鮮内地場銀行と内地支店銀行に分けると鮮内地場銀行は預金二億八千四百五十三萬一千圓貸出六億七十五萬圓、内地支店銀行は預金五千五百二萬八千圓、貸出二千二百八十一萬圓で内地支店銀行が預金の半分にも足りない貸出を行ひ、依然として預金吸收策をとり鮮内投資に消極的なるを示してゐるに反し鮮内地場銀行は預金の倍以上の貸出を行ひ地場銀行としての使命を果しつゝあることが判る、併し内地支店銀行の預金中には朝鮮の金利高を目指す内地資金の流入や内地資本家の朝鮮進出に關聯する動的預金の流入が相當巨額に上り所謂利鞘を目的とする靜的預金が内容的に見て漸減しつゝあることは注目に値する、十二月末現在預金貸出高を各銀行別に示せば左の如し(單位千圓)

	預金	貸出
鮮銀	五三、三三七	八〇、〇三三
殖銀	一〇五、三三〇	三六三、四八五
商銀	二七、五八〇	三五、三六六
漢銀	二三、一三六	二七、四三五
東一	三三、九七〇	一九、一七三
海東	一、四七五	二、三〇〇
湖南	四、三三三	五、六六八
慶尚合同	二、八七一	四、三三三
大邱商工	四、五三三	四、一三一
釜山商銀	四、三四四	二、三四〇
貯銀	三四、一〇三	二一、一九九
計	二八四、五三一	六〇〇、七五〇
一銀支店	二九、三三六	八、九七七
安田支店	三、八九四	四、七九一
三和支店	三、七四〇	四〇八
十八支店	八、〇〇四	八、七三四
計	五五、〇二八	二二、八一〇

即ち右に依れば貸出より預金の超過せるは地場銀行では大邱商工、釜山商銀、貯銀、内地支店銀行では一銀、安田、三和の各支店銀行で十八銀行は僅かではあるが貸出の超過を示し鮮内投資には相當努力してゐることを示してゐる

邦船四社協力 ジ社と抗爭
決裂と見て海運對策

【神戸電話】日蘭海運會商決裂を目前にひかへた邦船側は將來蘭船側をして邦船側に屈服せしめるには結局實力によるとの決意を固め、愈よ懸案のジャワ航路に對し邦船四社は協力してジャワチャイナ社と猛烈な抗爭に乘出す事となり早くもこの準備を急いでゐる由して邦船側四社は大體四月頃日本ジャワ、ボンベー線を復活し就航汽船には現在ハンブルグ航路にボンベー航路に就航中の優秀船をそれ〴〵一隻づゝ充當し、邦船側のみのプールを組織し、ジャワチャイナ社と對抗する筈であるが同社でも蘭印政府保護の下に一層露骨な集貨政策を行ふに至るは必定で從つて我方がでもまた同樣擁護會その他に關し豫め用意あるもの〻如く曾て石炭産業會社の割込當時以上の激烈なる日蘭海運競爭は免れ難い形勢となつた

日蘭海運會商 休會か決裂か
蘭船側代表引揚を準備

【神戸電話】日蘭海運會商は用船問題で暗礁に乘上げ遂に絶望となつた結果、蘭船側代表ジャワチャイナ社ビスコップ會長、ファアンフォート東洋支配人の兩氏は三月二日のメチガラ號でバタビアに引上げることゝなりK・P・M社シユトラーテマイヤー常務、ファスデイアス運輸部長、ホイス秘書等は既に明二十七日神戸出帆のプレシデント・ウイルソン號の船室を豫約した、しかしこの三氏は途中上海に滯在する筈でこの點は幾分の疑問があり、單なるゼスチュアに非ずやとする向もあるが、兎角二十六日中に邦船側に對し何等かの挨拶ある筈で、その際一時休會を宣するか或は決裂を唱へるか頗る注目されてゐる、尚邦船側は假令蘭代表が一時休會を宣するとしても運賃競爭は當然免れぬとの強硬態度を持してゐる

管理案とは別に 産組機能抑制か
表面强硬な農相の肚

【東京電話】問題の米穀自治管理案ほか二件はいよ〳〵二十六日午後一時より開會の衆議院に提出され華々しき論議が闘はされることとなつたが、同法案に對する米穀商の反對熱烈を極め都市議員もこれと呼應して本會議において相當突込んだ質問戰が展開されると見られる、これに對し政府就中山崎農相はあく迄原案を固執し修正には絶對反對の態度をとつて居るため、同案の審議に當り賛否兩論對立し意外の紛糾が豫想される、山崎農相は若し白米商の苦境の立場が明かとなつた場合は同法案とは別に産業組合の進出を或る程度迄抑制し米穀商と協調を保たしめる樣な適當な方法を講ずることにより法案の圓滿通過を期せんとの意向を持つもの〻如くその成り行きは頗る注目されるに至つた

小野田の鐵道納入に 洋灰聯合が横槍
代表が入城各方面に諒解運動

鐵道局用洋灰納入は從來小野田セメントの一手に歸しその數量も九年度百八萬噸と相當の高に達し十年度の納入決定も三月下旬に行はれる筈であるが、この小野田の納入に對し洋灰聯合會では横槍を入れる爲に聯合會九州支部長石山氏宇部セメント生野氏、淺野セメント門司支店長森氏等は先月來入城關係方面へ諒解運動を開始してゐる、聯合會のこの運動は内地鐵道省納入への小野田の割込みに對する報復とアウトサイダーとしての小野田への抑壓を目的としたもので之に對する鐵道局の態度としては必ずしも値段の高低に關せずと稱してをり成行は注目されてゐる

鮮滿特産物の 清津廻着不振
本年十七萬噸程度か

清津に廻着する鮮内及北滿間島の大豆及豆粕は昨冬出穀期以來本春二月中旬迄に約七萬噸で成績頗る不良であるが、これが主因は滿洲大豆の不作の爲で從つて今後の出荷も各關係方面の調査を綜合すると約十萬噸見當で結局本年度廻着は前年の實績二十萬噸より約三萬噸見當減の十七萬噸見當と見らる

米日小高【ニューヨーク二十五日發】本日の米日爲替は賣ト二十八ドル四十四セントの三セント高買二十八ドル四十一セントの三セント高

台灣一期米 植付開始
發育良好

【台北電報】台灣産地では早場である南部地方は二月初旬から本田移植を開始してゐるが慈雨に惠まれて發育良好にして最近では既に八、九寸迄に伸びて居り今後天候良好なれば五月下旬には走米を見る模樣である、尚中部産地では三月中旬より一部の挿秧を開始したが本格的植付は廿五日過ぎの見込で、依然蓬萊米が多數を占めてゐる、又北部地方は天候關係で遲れてゐるが三月に入れば一齊に植付を開始する豫定で此の地方も蓬萊米が斷然多い

京城金塊閑散 京城府内金相場は賣十一圓七十錢買十一圓五十二錢で取引は相不變頗る閑散を呈してゐる、一方鮮銀への賣込みも多少増加した程度で不振を極め、産金は内地の賣諾方面へ向けられるか或は密輸として國外に流失せる模樣である

常設臨時貨物列車を 新ダイヤに折込
來る四月から實施

貨車不足のため輸送難の狀態に直面してゐる鐵道局では昨年末の貨物洪水期に全鮮各驛に亘つて滯貨の山を築いた苦しい經驗に加へて更に激増豫想の今年の出貨に備へ着々輸送陣の充實計畫中であるが、來る四月から左の常設臨時列車を現行ダイヤに折り込むことになつた、併しこれだけではなほ不安なのでこれ以外に荷動きの增加に伴つて臨時列車をどし〳〵増發運轉する方針である

常設臨時貨物列車
▲釜山—大邱間▲龍山—新幕間▲定州—安州間▲大田—裡里間▲龍山—福溪間▲元山—咸興間▲咸興—新北靑間▲新北靑—城津間▲平壤—球場間▲平壤—勝湖里間▲吉州—白岩間(以上一日一往復)▲城津—明川間▲德津—永安間(以上一日二往復)なほ白岩、惠山兩線は次の通り▲白岩—山羊台間▲島内—北溪水間(以上一日二往復九月まで)▲白岩—山羊台間一日一往復▲白岩—延岩間一日四往復▲島内—北溪水間一日二往復(以上十月迄)

東拓開城駐在員 東拓の京城支店では開城に農業駐在員を設置堤平澤駐在員を轉任せしめることになつた

經濟講演
當面の重要財經問題は?【六】
歐米は機械化を棄て、失業救濟的産業政策に轉向
フォードも獨逸の合理化も敗退
高橋龜吉氏講演速記

然るに此の反面には次の如き變化を起してゐる、それは資源の豐富な米國が今日一番困つてゐるのに反して資源は豐富で無く且原料の大部分を輸入に仰いでゐる日本が最も有利の位置に置かれてゐる事である、その理由は日本は米國から棉花を買ふ、また印度棉花も買つてゐる、或は濠洲の羊毛も買つて居り、南洋や蒙古のものなども買つてゐる、斯る立前に於てしかも安い勞働賃で加工し諸外國に輸出して利益を得るといふ有利の地位に在る、併し若し之が世界的に物資が不足したる時代には經濟的に逆の變化が起つて來る、今日日本の經濟力が強くなつた理由には他にも根本的に技術の進歩發達といふ問題もあるけれどとに角日本の經濟力の急激に發達した理由の中に前述の如き理由もあり斯る變化が起つて來た然らば前述の自由貿易が昔のやうに戻る事が出來るかといふとこの生産力の過剩の狀態のもとに於てはなか〳〵之は頗る困難と言はねばならぬ、そこで各國は今日どんな

政策を執つてゐるかといふと今日の貿易は前述の如く安ければ幾らでも賣れるといふことではもういかん事になつてゐる、そこで最近に於てどういふ變化をしたかといふと今度は今までの方針と違つて今日各國の經濟政策の主たる目標は出來るだけ多くの人々に仕事を與へるといふ事に變つて來た、之が今日の各國の經濟政策の中心を爲してゐる

◇

抑々彼の歐洲大戰後に於て所謂二つの産業革命があつた、その一つは米國のフォードがやつた出來るだけ人手を使はずに**機械**の組織をうまくして、無駄な人を使はないでものを作つてゆく、また獨逸のナショナリズムもまた同じくそれであつた、この二つは人手を減らしてものを作るといふので世界經濟の政策もこれに倣つて向けられた、斯ういふ二つの會社が出來て産業界をリードする會社が出來て安くて良い物を作らうとした、この米國と獨逸は今日どういふ政策に變つたかといふに米國のルーズヴエルト大統領は**勞働**時間も短縮して出來るだけ多くの人に仕事を與へる、今までは人を使ふことを出來るだけ減じ物資を作るといふ方針で例へば今まで二回交代であつたものを三回交代にし出來るだけ多くの人には仕事を與へるといふことにし、また獨逸のヒットラーも同じく今まで勞働賃銀を出來るだけ節約する爲に機械の利用を獎勵して居つたのを今日は勞働者を節約する機械の**使用**を禁じてゐるのであるそればかりでなく失業者が餘つて困つてゐるので夫婦が共に働くことすら禁じてゐる、一人のものが働けば夫婦二人が働くことは不都合だ、一人働けばそれで澤山だといふのである、而して浮んでゐる人に出來るだけ仕事を與へるといふ政策を執つて居る、また英國はこれまで自由貿易の立前上、出來るだけ安いものを外國から買つて出來るだけ安い生産費で加工して、これを輸出してゐるので非常に外國からものを買つて居つた、從つて自分の國には從來**農業**といふことは殆んどなかつた、然るに今日ではその農業を諸外國と同じやうにやつてゐる、それで今まで英國を主たる得意として居つたデンマークその他の農業國はそれがために非常に苦境に陷つてゐるといふ狀態である、之で今日は米國も、獨逸も、英國も勞働者に如何にして仕事を與へるかといふ政策に苦心し、生産品を安く作るといふよりも如何にして澤山の人手をかけるか、詰り浮んでゐる人がなくなるやうにどうしたらよいか、かういふ政策に變つて來た(つゞく)

大阪野材經營 株式會社 德泰公司 京城支店 京城府明治町一丁目九五 有價證券賣買

朝取證券取引員 古野義行商店 京城黃金町二

株式
踏物尚ほ熄まず 新東一本相場
日産は頭打風情

前場 連日ジリ高のあと今朝京株は東西兩地の續騰を映じ新京は一四五圓八と一圓五高、大新九一圓六と一圓二高、日産九八圓二と一高朝取六一圓八朝新二八圓五と暖りに寄附きあと寄頭利喰に小弛みたるも阪地の六圓台乘せに新東は踏物續出して六圓臺から七圓丁と暴騰朝取は六二圓二と一圓三圓三と上放れ拓新一〇圓二と氣丈を示し日産は獨り頭打の態にて結局新東六高大新三高日産二高朝新二安鐘新一二九圓丁と奔進して前場を了つた

後場 前場奔騰のあと後場は新東一四五圓八と六安大新九一圓七と二安日産九八圓一と三安朝新二八圓三と同事に寄附あと阪地の浮動にこの邊二、三〇錢の小往來にて持合商狀に推移した

一段高期待

過去三箇月に亘つて下げつ放しとなつてゐた相場は日支好轉を背入れて上げ足がつくや連日ジリ〳〵高に極めて穩健な足どりを以つて新値から新値を切つてゐる今朝新東は七圓台を完全に拔いて來たし日の商にして賣込まれた日産は百圓の大關門に接近し大新は九二圓台に乘せて來たので愈々大相場となるのではないかとみられるに至悉ふ五圓台を拔いて來ると硬派の云ふ如く五〇圓の大關門突破も期待してよいとの人氣が濃厚となつて來た低金利と平和株高の支援があるのだから悉ふ踏越にジリ〳〵締め上げられてはマバラも踏過ぎ外ない議會もはや無事切拔けの見透しがついてゐるし別に惡材料が出ることもないので三ヶ月に亘る賣過ぎ反動に一段高を期待する人氣が強く新規に買つて出る氣力はないもの〻如くである長期納會で一段落がついて來ると買方は更らに積極的に出るものとみられるからまだ押目買の時代であるとみられてゐる

▲今朝は海外財電も小康を報じたので連日續騰せる相場はジリ〳〵押上げて今朝は又もや新東以下一齊に新値を切つた▲一氣にピンと上げずに小刻みに上げて行くところに氣味の惡いような底力を感ずると地場有力者が語つてゐたが確かにその感が深い▲賣るなら日産と刻印を打たれ猫も杓子も賣つてゐたものだが百圓の大關門に接近して來た會社筋か盛んに買つてゐるようだから少々の賣物が出たつて一切消化し切つてゐる▲銀行の賣分物が出るなど次から次へ惡宣傳されてゐたものだが何時の間にか立消えとなつて了つた之で又もや日産信者が殖える事だらう▲一割二分配不安なしと會社筋で云つてゐるところからみると百圓の一割二分は安い擦げ出したら百三〇圓あたり迄、買はれてよいと云つてゐる強氣もある程だ▲愈よ硬性株の本性を發揮する機運に到達したんだと云つてゐる向もある戰はそこ迄行くかも知れぬ▲朝取朝新も招伴高で買はれてゐるし拓新も今朝は一〇圓二があつたからもつと行くかも知れぬ月替り後は又もや一波瀾を描くだらうから本格的と春相場とならうも知れぬ

意外に大きい

新東は連日新値を切つてゐるが東京は今朝現物には大して買氣を映ぜず頭日來高調つてゐた電力株の如ぎ弱含みの情勢を呈してをりたゞ新東一本の相場とみられ新東一産には又相當の踏物が出たとの事であつた環境が一變した譯でなく直接的な好材料がないのであるがつた而もこの上げ足に向つて相當買浴せがあつたのであるが之を難なく消化しこの躍進であるところに此相場の底力がある新東は五圓台で一應天井を突くのではないかと自重的に觀測する向もあつたが

ブルとベア

朝新 ▲賣方小林二九〇白井四五〇全北二一〇大原五四〇山口二〇京證四〇〇金益一一〇東亞一〇九〇立山八〇〇丸星三〇新田一〇内海一〇日榮九九〇山本五〇▲買方小林一一三〇金光一〇〇日六二二〇大原二二〇德泰二〇山一

東京國債氣丈 株式の强硬に新甫初會の場面は一齊に人氣手堅く内債は概ね五錢方買進まれ外債も佛貨五錢米貨五、七十錢方手堅く新甫氣丈の發會▲甲五分利一〇三〇〇▲一同四分利不申▲二同四分利不申▲佛貨四分利一八二二圓八(出來高二八〇)

賣物前場 ▲富士木材三圓丁▲ホップビール五圓三▲京南鐵道二六圓丁▲南鮮鐵道二〇圓丁▲朝鮮製錬一五圓丁▲東亞殖産八圓四▲滿洲ビール七圓八▲滿洲工廠二二圓八(出來高二八〇)

◇東京株式長期(前場)

新東	一四六、五〇	一四六、〇〇
倉紡	[illegible]	[illegible]
鐘紡	[illegible]	[illegible]
同新	[illegible]	[illegible]

山本株式現物店 京城府明治町一丁目

山源株式日報

から結局新東一本となつてゐるのであるが人絹安は現物界に相當深い影響を與へてゐるやうだ、而して現實的に人氣の動きを刷新する日支好轉から更に英米蘇等の各國との外交調整が期待され、而もこと極めて漠然たるものであるが日支經濟提携による好景氣來も一般的に信ぜられんとする傾向となつて來た常識的にみれば確たるものはないし遠い將來の事と云ふ

大新 ▲賣方小林一〇九〇金光二九〇白井一一〇全北四〇大原三三〇京證八〇成清八〇古野五〇白榮二〇〇滿洲一〇〇丸玉三三〇金益五〇立山四〇丸星一〇新田五〇山口一一〇京證一三〇古野一二〇金益七〇東亞三一〇立山三五〇新田八五〇内海一〇白榮一一〇滿洲五〇山本三〇
新東 ▲賣方小林三一四〇全光二九〇白井一九〇〇全北一〇〇大原一〇四〇德泰一〇〇山口九〇京證一〇〇成清五〇古野七二〇金益六〇東亞四九〇立山八〇〇丸星六〇新田一〇〇白榮七三〇滿洲一〇〇山本四四〇丸玉二一九〇▲買方小林四五〇白井二一〇大原三〇德泰一二四〇山口七〇京證一五八〇古野三〇〇金益三〇〇東亞五〇〇田中九〇立山一五四〇丸星三〇新田五一三〇内海七〇〇滿洲一九〇山本四〇

期米 乘替弗々 持合

前場 今朝は更に阪地安を受けて當七圓八十七錢中八圓十錢先八圓三十四錢と前日の止値より一錢安に寄付きしも當所は期近の買方が先限へ續々乘替へるのでアトは三十五錢から七錢と引返し戻りは賣方の乘替へに伸力を阻止され結局三十四錢所に保合三十五錢と前場を終つた

後場 前場小往來のあと後場は乘替商内に當七圓八一錢中八圓〇五錢先は八圓三二錢と三文安に寄附二節同事と焦付弱含みの持合であつた

阪地は大受米

硬軟双方の腰入深甚に斯界の注目を惹いてゐる阪地當限の經過に付き今朝某氏の特報に依ると表面の取組は未だ十萬石以上に達し今日迄で解合ふた石數は七八萬石であるもそれが少しも表面に現れてゐず却つて取組が增加せるが如きは如何に各取引店の懷で喰ひ合せとなつて居る石數の多いかを物語つて居るものである從つて受渡米も一時は五六萬石位と見られたのが昨今は再び十萬石以上を豫想されると同時に石井一派の買玉が注視の的となつて居る模樣である而して目下の形勢では渡米筋は東京中京朝鮮筋で四五萬石地場正米筋及び軟西國で五六萬石のものが豫想され此の内輸取筋の正米師畑は稍次第で買退くとしても七八萬石乃至十萬石近くの米は必ず事になるものと見られて居るので例令買方側が對抗上受米するとしても二度の大受米として納會後が問題だと見て居る向が多いとの事である

續々と乘替

制日來の不勢に付ては別に之れと注目に値ひする材料はなく只當中に何所の市場も多量の買米が凭れて居る際とてその限界に依るものだ殊に阪地の如きは七八萬石から十萬石近くの大受渡が豫想されて居る際だし期近安が動機となつて先限を抑制せるものであるが當市場の如きは期近に對する賣方側か續々先限へ乘替へを行ひつゝあるので阪地安の割りには下げ渋り商狀で期近も結局この邊の平凡なる納會でないかと豫想されてゐる

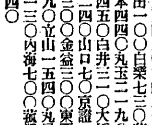

相場が本格的に直る場合は必ず期近から引締るものである▲然るに昨今の相場を見ると先限の間は手堅い商狀を繰返すが期近に廻ると金穀の河流れ見たいになつてしまう▲之れでは强氣がいくら先高思ひに買進んでも容易に浮ばれないのが當然である▲殊に本年の如く正米に買ひ思惑が流行しその米が定期に冠つて來ると云ふ調子では斯ふした變米が一掃されるまではいつまでたつても直りつこはあるまい▲聞く所に依ると阪地ではこの期近より中限の方が更に米凭れを見るだらうとある▲この邊相場が永く保合へば保合ふ程米を抱いて居る者は考へさせられるので繋米の多くなる事は止むを得まい▲して見ると昨年の出來秋以來高値保合で押し通して來た相場丈けに今後は米凭れに依る一と暴落を演ずる順序かも知れない▲何にしても玆許は未だ買方として油斷の出來ない所である

正米買氣潜在

先般東京筋の正米買付けが一巡終つた後は何所からも買付注文はなく只多摩師とか銀坊主等の特種物が時々阪地方面から實需筋の買付けを見る位な事に過ぎないが然し最近は北海道から白砂搗き白米や玄米に相當買物を殖らし取引も可成り成立せる模樣である又東京大阪方面にしても只高値は買控へするのみで安値には相當買氣が潜み値段を問ひ合せて來る者は少なくない狀態である

仁川穀物出入(廿五日) ▲移入 粗貨車便依入三五五叺入三〇九五船便二、九八〇玄米七、八九一白米ナシ大豆四、二九一▲移出白米一二、一一八八袋入三九、五一〇玄米六、三〇七大豆三、四九九小豆一七五大麥一七四

大阪市中在米高 二十六日現在は二百七十七萬一千五俵と前日の在米に比し一萬五千四百七十九俵の增加なり

東京深川在米 二十六日現在は百十九萬九千十六俵と前日の在米に比して二萬六千四十五俵の增加なり

各地正米市況

仁川(ジリ安) 丸仁三等二十七圓六十錢四等二十七圓三十錢不合格米二十四圓五十錢一等白米十一圓五十八錢籾上物七錢六厘五毛直物七錢六厘五毛で何れも期米の伸惱み商狀にジリ〳〵安である

大豆(下放) 龍山三等十八圓八九錢連長改山三等十八圓七十五錢金汀南市鐵原三等十八圓六十錢滿州三等十八圓十七錢天安四等十七圓四十錢で實需筋の買氣一巡に何れも前日より三十錢下落した

釜山(不變) 本朝出廻三千叺あり一千八百叺の商談出來しも定期の無活氣と内地よりの買注皆無の狀態に目立つた商内なく極めて不氣乘に相場は角ァ三等二七圓七十錢四等二七圓五十五錢一等白米十一圓八十錢と不變唱へ

大邱(焦付) 定期の釘付狀態を眺めて買氣起らず又産地は依然賣惜み態度にして双方共動機待ちに手控へのため相場も釘付狀態にして角ァ三等二七圓四十錢四等二七圓十錢一等白米十一圓四十錢唱へである

群山(安唱) 本朝出廻二千三輛と稍豊富にして内地及び朝鮮場思惑筋の買物弗々あるも月末關係にて場面閑散を呈し人氣は冴えず相場は前日より五錢方安唱への菱ク三等二七圓七十五錢、四等二七圓五十五錢唱へ一等白米十一圓八十錢と保合

木浦(保合) 出廻五輛あり今朝は定期の不冴に買氣添はず且つ賣物も尠く相場は保合の丸木三等二九圓四十錢、四等二九圓二十錢唱へ一等白米十一圓五十錢と動かず

南浦(不動) 定期の不振を眺めて賣物なく又内地よりの買注も一向振はぬので相場は平凡裡に保合ひ丸ナ一等二八圓十錢四等二七圓九十錢一等白米十一圓五十五錢唱へ

外電 (廿六日)

倫敦銀塊	二五片二分ノ一
紐育銀塊	[illegible]
米棉	[illegible]
印棉	[illegible]
スチール株	三三弗八分ノ一
アナゴンダ株	一〇弗八分ノ一
英米爲替	[illegible]
米貨爲替	[illegible]

金融 (廿六日)

日銀帳尻

發行高	[illegible]
正貨準備	[illegible]
預金高	[illegible]
貸出高	[illegible]

△東京コール 日歩 [illegible]

株式 (廿六日)

朝取短期 / 東京新東取組 / 大株短期 / 朝取短期延日歩 / 東京現株 / 大株長期 / 東京期米 / 朝取仁川 / 期米 / 大阪期米 / 大阪期米喰合 / 各地期米 / 商品 (廿六日)

[illegible]	[illegible]

各地籾市況(單位一斤)

	上物	中物	下物
京城	七〇	七〇	七四
仁川	七五	七三	—
釜山	七四	七五	七〇
大邱	七四	七三	七四
群山	七〇	七三	七四
木浦	八〇	七五	七五
鎭南浦	七七	七三	七三

京城綿糸布 26

三A	一〇七、〇〇	太エ	—
綛龍	一〇六、〇〇	金剛山	一七四、〇〇
長鼓	一七、〇〇	煙草	一〇五、〇〇
葉鐘	一六六、〇〇	犬首	一四六、〇〇
花龍	—	飛犬	九、五〇
世樂鳥	八、五〇	月經	九、〇〇
改良寶劍	一〇、三〇	改良オーム	九、五〇
金九乩	七、二〇	公賀証	七、二〇
五枚龍	九、三六	四ッ綾	九、二〇
金明太	一〇、一〇	竹	九、五五
注月	二八、〇〇	双鹿	一九、〇

天 大原現物店 京城明治町 本日ノ人氣株
大原證券株式會社 朝鮮取引所證券取引員
今 秋田株式現物店 京城府明治町 現物專門 (廿六日午後一時調)

朝鮮郵船定期出帆(乘客貨物船中食事附)
北鮮横濱直行 東京行 名古屋行 大阪行 西鮮 大阪行 敦賀行 新潟・伏木七尾行 鹿兒島・三角行 上海行 青島行 大連行 浦鹽行

日本郵船定期出帆 京城南大門通り五ノ一 朝鮮郵船株式會社 代表電話本局四一九五番

阿波共同汽船出帆
威海衛、芝罘、大連行 利通丸 二月廿六日午後 二月廿八日午前
威海衛、芝罘、大連行 第三共同丸 三月一日午後 三月三日午前
大連、天津行 長山丸 三月七日午後 三月八日午前
代理店 野口商會 仁川海岸町四 電話二四番・一三七番

京城日報　朝刊　共十[illegible]
發行所 京城府太平通一丁目 合資會社 京城日報社

米國に好景氣來る

爆彈的景氣の豫言本

今や皎々天下を照明す

著者アンガスは世界的景氣豫言の生神樣である。「アンガスに從へば間違ひなし」とは世界社會及び全學界の通念である。

嘗て英國投資界に偉大な指示を與へた一九三二年版の「來るべき英國好景氣の指針」と云ひ、ローズベルト政府成立直後の「來るべきウオール街の好轉」と云ひ、更に英國金本位制停止直前に豫言せる「來るべき金の崩壞」と云ひ、是らの科學的豫言書によつて一擧に巨利を儲けた人は枚擧に遑がない。今や本書はウオール街の株式取引場に深刻なセンセイションを捲き起し、アメリカ財界を牛耳るモルガン商會は本書の初刷全部を買占めて顧客に配布し、シカゴの大相場師カッテンは事前に本書を繙いて巨萬の富を握つた。然り、而して現在本書によつて大小となく儲けつゝある米國人は無慮數百萬と註せらる。

魅惑溢るゝ內容の一部

●好景氣招來の根本方策●低金利政策●ローズベルト大統領の景氣復興政策の大要●どんな株が騰るか●株の買ひ時●相場は何時頃から騰つて何時頃から下落するか●不景氣は一九三二年に底を衝いた●景氣はやがて來る●米國財政から一陽來復の農村●一九三五年の景氣へ?●學界●禁酒法撤廢と好景氣●立ち直る產業界●金融●一九三五年の景氣見通し●景氣の復興策●景氣ひ產工らく。等々。無慮數十項目。

有澤廣巳教授曰く

……今、暢達な邦文となつた本書を見て感ずることは、著者が景氣について重要な凡ゆる要素を巧みにとりあげ、その凡ゆるファクターを正確に判斷してをることである。アンガス大佐はやはり我國の景氣觀測者より遙かにすぐれてゐる。私も大いに勉強になつた。

論より證據二三日來の米國電報を見よ。米國の金約款判決＝政府の勝訴＝質的に騰つた株式市場＝ニューヨーク況＝我財界にも好影響。是らは本書にとうに素破拔いてある事だ。

アンガス大佐著　松澤寬譯

是は生きた實際經濟學書である。非常時相場戰線の指南書として是を活用善用せば巨富自らに積りて雪だるまの如く諸君を肥すであらう。君知らずや好實例彼の國の巷に滿つるを。

四六判三百頁　定價一圓二十錢　送料十錢

太平洋の彼岸米國への好景氣來は取りも直さず日本への好景氣來である。冬來りなば春遠からじ。何時如何なる方向に於て景氣の春風來るか。本書を熟讀以て此の大福音來に備へよ。タッタ一圓二十錢で大儲けができたならこんな素晴らしいことはない。一讀千金！再讀成金！

第二次世界大戰來

必ず一讀せねばならない　櫻井忠溫

この著者は今までに幾多の大事件を豫言して的中してゐるやうだが、大戰來のことも、頗る實際的に述べて居り、これで戰爭がなければ、な[illegible]方が間違つてゐると、ひたいくらゐである。上にこの書は、悉くなまくした事實の上に大戰來を論證立てゝゐる。第二世界戰爭の導火線はいくらもある。しかし、この書は開戰を延ばせない國々が最早劍を拔いてゐるところの事實をわれ等の前に繪のやうに描き出してゐるのであつて最早やわれわれの頭の上に火の粉がふりかゝつてゐる今日であることを痛感せしむる。[illegible]

スチール著・松澤寬譯

好評右書の姉妹篇　增刷出來

定價一・二〇

中央公論社　東京驛前丸ビル　振替東京三四

最新寫眞科學大系

新光社版　全二十卷　豫約募集

全寫眞界の人氣獨占！

忽ち第一版賣切！壓倒的人氣だ。全寫眞書界を風靡せる賣行だ。內容の充實、執筆者の顏ぶれ、編輯の嶄新！然も會費至廉は本大系の絕對的特長である

本大系の大特色

1 權威ある執筆者の顏ぶれ
2 最新の學理と技術を網羅
3 編輯上に於ける一大特色
4 豐富鮮麗なる寫眞圖版
5 本大系獨特の美麗印刷
6 內容の充實・空前の廉價

第一回（三冊）配本

赤外線寫眞　理學士 深崎透著（總紙數百四十餘頁圖版別）

寫眞藝術・商業寫眞・新聞寫眞　福原信三・井深徹・佐々木信暲著

體裁　菊判（每回三冊乃至三冊）全頁約…

內容　[illegible]

配本　昭和十年三月より每月一回に二冊又は三冊配本として一ヶ年間に完成の豫定

會費　每月金二圓（一ヶ月に何册配本しても會費二圓）

申込　金不要

〆切　昭和十年二月末日

內容見本　申込次第　無代進呈

見よ！この整備せる內容を！

第一部（理論篇）　寫眞光學・寫眞化學・寫眞器械・感光材料・寫眞乳劑・感光度測定法・光と色・寫眞撮影の基礎知識・色と撮影・增感及減感・寫眞藥品・照明・寫眞用…

第二部（特殊寫眞）　レントゲン寫眞・顯微鏡寫眞・赤外線寫眞・天然色寫眞・天然色活動寫眞・博物寫眞・スペクトル寫眞・天體寫眞・新聞寫眞・航空寫眞・寫眞測量・司法寫眞…

第三部（實技及趣味篇）　寫眞撮影・戶外撮影・ポートレート・修正法・密着燒付法・引伸法・現像法・印畫法・色調及補力・補力及減力・微粒子現像・反轉現像・新興寫眞・小型カメラ撮影・風景寫眞・スポーツ寫眞撮影・夜間撮影・古美術寫眞・迅速仕上法・電送寫眞・テレヴィジョン・超高速度活動寫眞・トーキー・映畫・工藝寫眞…

東京市神田區錦町一ノ五　振替東京四五三四〇番　電話神田二二六一－二二九

新光社

子供は正直

寒氣で病苦にかくせぬ泣顏　寘藥一粒時計一分　ケロリ忘れてかくせぬ笑顏　金粒は正直

小兒良藥

樋屋奇應丸

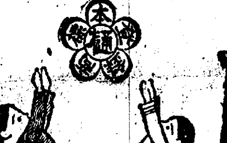

主	效	價	圖
カン、ムシ、ネツ	キゼツ、ヒキツケ	二十錢・七十錢	五十錢・一圓
青便、下痢、夜泣	ホウソウ、ハシカ	二圓・五圓	五圓・十圓
胃腸病弱、其他嬰	イ小兒	御用包	二十圓

大阪天滿橋　本家　樋屋合資會社　創業第十二世　社長　坂上忠兵衛

無代進呈　育兒之友（新聞名記入申込）

(10-A-3)

人は、うまい物が、大好きです。幾千年經つても、到底、好きになれぬ不味い物を、この世から、逐出すには

必ず飲食物を美味くする

味の素

（登錄商標）

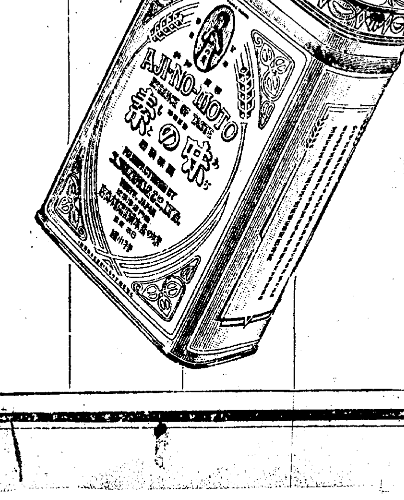

料理相談　改訂版・三〇錢・送料四錢

料理の根本義から四季折々の和洋支那料理法を滿載。御注文は振替東京七七〇番で願ひます。（切手代用は送料共卅七錢）代金引換へは御容赦願ひます。

味の素本舖鈴木商店出版部　東京市京橋區寶町一

宮內省御用達　味の素本舖　株式會社　鈴木商店

2-0

米穀關係三法案
委員會に附託せらる

【東京電話】政府提出重要法案のトップを切る米穀關係三法案が上程される廿六日の衆議院本會議は久し振りにはち切れるばかりの緊張裡に午後一時十六分開會、劈頭席には珍らしくも岡田首相以下高橋藏相、小原法相、山崎農相、松田文相、兒玉拓相等の顔も見える議席も九分通り埋められ、これから展開されようとする白熱的論戰に興味を唆られ傍聽席は立錐の餘地もない、開會劈頭

濱田議長 今期も既に三分の二を經過したから、今後は定例日以外にも隨時本會議を開くことにしたい

と諮りその通り決定、この時青木雷三郎氏（政友）の動議に依り日程を變更し

國際文化事業に關する經費支辨に關する法律案（政府提出）
朝鮮銀行法中改正法律案（政府提出）
外四件

を一括上程し、委員長報告通り可決確定更に日程を變更して愈よ問題の米穀關係法案即ち

米穀自治管理法案（政府提出）
米穀統制法中改正法案（同上）
籾共同貯藏助成法案（同上）

を一括上程、滿場固唾を呑んで緊張する裡に山崎農相提案理由の説明をなす、次いで通告順に依り質問を許すことになり、こゝに論戰の幕は愈々切つて落された先陣を承つて

高橋熊次郎氏（政友） 今回提案された三案は米穀統制強化策なることは認めるが、依然として米穀問題の根本的解決が圖られてゐない

と米穀統制法の缺陷を攻擊し

今回の法案が果してこの缺陷を補ひ得るや否や

と愈々本論に入り

政府は生産の調節に對し如何なる方策を執る考へか、本法施行に依り一部の獨占的弊害を生じはせぬか、今回の自治管理法案が施行されてこの制度が完全に

三派の猛襲に 農相大童の答辯
都市及農村の立場から 色取々の質問續出す

實施されゝば民間は得をするかも知れぬが、政府の特別會計は益々損失を增加するであらう、この財政の問題をどうするか

と論旨を進め更に

自治管理法案が實施されれば産業組合は一段と強化されるであらうが一方米穀商は政府の何等擁護を受けない狀態にある、組合と商人は常に圓滑なる關係を保つように政府は組合助長方針をとるべきである、決して兩者の對立關係を助成せしむるために産業組合を指導すべきではない、米穀自治管理法案はこの兩者の對立を助長することを承知した上、米穀商排擊運動の下に立案されたとしたならばこれは農村にとつて迷惑な話である、この法案が商人の領域を侵す虞れがあるならば、政府は更に米穀商を擁護すべき方策を講ずべきではないか、この點政府はどう考へるか

山崎農相 生産統制は重大問題であるから調査に研究に充分注意すべきである、近く供給の圓滑と價格の公正を期する爲にも現在の制度より自治管理法案は一段と進んだものである次に財政の負擔については統制法一本で行くよりも遙かに減ずることを確信する、なほ自治管理案が決して米穀商の利益を侵害するものでないことは屢々あらゆる機會に於て述べた通りである

町田商相 自治管理法案を實施した曉その運用如何によつては動もすれば、米穀商人の利益を侵害することがないとも限らぬ、これは運用の問題であるから本法案が成立したら農林省ともよく協議し、運用に間違ひないやう期する考へである

高橋氏 町田商相の只今の答辯によつて一部の疑惑を更に濃厚にした而して提案に當つて各閣僚間に意見の一致を見なかつたことも事實である、又外地の問題で提案がおくれたと山崎農相はいはれたが、外地の産業が內地の延長となることは避け得ないところであるから、この內外地の調節について政府は特に留意すべきであつた

と政府の措置に遺憾の意を表し、更に農家の收入減に對し政府の所見を質す

商、農兩相の答辯喰違ふ
高橋氏急所を衝く

高橋氏 本案に對し各大臣が答辯することになつてゐるが、商工、農林兩大臣の意見に相違あることは本案の根本に對し重大問題であるから、これに對する當局の方針が明白にならざる限り、審議を進める譯には行かない、各大臣の答辯を求む

岡田首相 米穀對策審議會の答申に基き立案をしたもので全閣僚の同意を得たものである

とそれぐ簡單に答辯すれば、高橋氏三度自席より本案通過後に於ける米販賣組合と統制組合の調和について農相に質し、農相より實施に當つて充分考慮すると答へ、これで高橋氏の質問を打切り、代つて

政府の負擔增加
一方消費者の迷惑

板野友造氏（政友） 外地米は品質も優良であり移入される數量も年々增加してゐるが政府は本案實施により統制し得る確信を有してゐるか、山崎農相は本案の實施により政府の負擔が輕くなるといはれたがその眞意は那邊にあるか伺ひたい、寧ろ國家財政より見て頗る危險を含んでゐると思ふが政府の所見如何、又この法案により早場地方は非常に不利な立場となる即ち早場地方はこの法案の統制前に米を賣拂ひその後高い米を買付ねばならぬ、米價さへ釣上げれば農村を救濟するとの考へ方は間違ひである、消費者と農民との立場も考へねばならぬ、米價を釣上げれば消費者は非常なる迷惑を受ける、自治管理法案は米穀商の介在を認めざる主旨を以て立案されたものであると斷ずる

とて質問を終れば

山崎農相 內外地間の米穀問題の紛爭は自治管理法案によつて解決する、徒らに米價釣上のみに走ることは勿論弊害があるが、米價が低落すれば農民のみならず、農村購買力によつて生活する商工業者にも影響する所が甚だ大きい、從つて政府が相當の價格を釣上げることは絶對に必要である、本案は決して配給機關を排擊するものでなく、消費者に對する利益をも考慮してゐる、統制組合が米の小賣をなすが如きことは毫も考へてゐない、從つて米穀商の存在の餘地がないといふのは大なる誤解である、米穀取引所の問題は重大問題であるから今後充分研究する

板野氏更に自席より産業組合が米の小賣を行つてゐる事實あることを指摘し、政府の考慮を促して質問を終る

村松久義氏（民政） 本案立案の目的が國家の負擔を輕減し、且つ消費者の利益を圖るといふのであれば生産者の本法によつて受ける利益は中間機關の利潤を奪ふことによつて齎らされるものである、この點が米穀商の最も憂慮してゐるところである、本法は産業組合の指導精神を根本から變革するものではないか、組合は自治的であるべき筈だが本法によつて組合は完全に強制機關となり組合は官僚化する

と産業組合の指導精神に關し政府の所見を質した後

本法施行の結果産業組合の統制を行ふためには諸種の負擔を增加する、これは國家の負擔を重くし組合の性質を低下するものといふべきである

と窮農の換金急ぎに對する考慮の有無を質問し轉じて

外地の移出米、內地の管外移出米の本質的相違について外地の移出米は過剰米である結果、外地のために假令內地が不作であつても統制を強制されることは矛盾も甚だしいではないか

山崎農相 本法は何人も犧牲にするものでなく、私は經濟問題は相互扶助の精神で行ふべきであると考へる、産業組合の指導精神については何等變化はない、外地の犧牲に就いては將來とも內地がなつたといはれるがこの法案は內外地共協議の上適當な方策として出來上つたもので決して犧牲とか何とかいふ左樣なものではない、産業組合と米穀商の問題は兩者の相互協助によつて圓滑を期することが望ましい、本法案によつて配給機關を排擊するとか壓迫するとかいふことは絶對に考へてをらぬ

と明快に答へる、村松氏更に自席より「農相の答辯は總て不滿足である」と詰り質問を打切る代つて

三好信房氏（政友） 今回提案の三法案には何れも中小農家の救濟方策を見出し得ない、即ち地主階級にとつては本案は有利であるが、中小農家にとつては迷惑至極である、次に米穀商の反對運動であるが現在の産業組合は任意組合であるが、自治管理法により販賣組合は強制加入となる、從つて組合は統制米を取扱ふばかりでなく總て配給問題をも取扱ふことになるであらう、かういふ結果になれば米穀商の蒙る打擊は甚大なものである、農相は販賣組合は過剰米以外の扱ひを禁止する規程を設ける勇氣があるか

と質し更に朝鮮に於ける棉花栽培獎勵を述べ、次いで

滿洲の米作は將來朝鮮と同樣の立場になる虞れが多分にあり、今にして滿洲不作に對する方針を樹立せねば重大なる新米穀問題を惹起する

と一本釘をさす

農相 農村の米價高による增收は中小農家の利益を獲すことゝ考へる、生産の統制については　これは重大問題であるから今後充分研究する、産業組合と配給機關たる米穀商の協和について更に他の機會に於て御意見を伺ひ政府に於ても研究したい

町田商相 この管理法案による販賣組合は山崎農相が言明された如く過剰米のみを取扱ふことになつてゐる

朝鮮産米計畫 中途で打切り
兒玉拓相の答辯

兒玉拓相 朝鮮に於ては未だ半ばにも達してをらない産米計畫を途中で打切つて米穀統制を進めてゐる、勿論棉花の栽培獎勵もやつてゐるが、これが對策獎勵についてはなほ考へるべき餘地があると思ふ

首相 滿洲の農業は我が國と共存共榮の立場からやつて行かねばならぬ、將來起ることについては考慮する

三好氏（再び登壇） 米穀商に何等損害を與へないといふ具體的説明がない、この點を明かにして世間の誤解を一掃すべきである、商相は産業組合と米穀商の協和を圖るといはれたが、何故自治管理法案と同樣之に關する方策を樹立しないのか、組合が將來大部分の販賣米を取扱ふやうになれば米穀商はあがつたりである

山崎農相 世上産業組合に對し種々反對の聲を聞くが、これは誤つた見方であると思ふ、生産機關として産業組合の發達を圖るのは絶對必要である、中小商業者との問題は協和によつて解決すべきである

三好氏自席より「政府が確固たる方針を示さない以上これ以上の質問は無駄である」と質問を終り次いで

深水清氏（國同） 我國にかゝる米産額と人口の關係からいへば然るに年々多額の過剰米が出來るといふのは農村經濟力低下による消費減退の結果であると述べるが、長時間の論戰に議場は倦み果て退席者多く、辛うじて定數を保つに過ぎず、議場漸々である

深水氏 今回の自治管理案は命令で強制的に統制するといふが立憲治下にかける內地で單なる命令を以て統制するといふ非立憲を敢てするつもりか、拓相は朝鮮又は台灣に於ても內地同樣の組合を組織せんとするつもりであるか否か伺ひたい

とまるで叱りつける樣な口調で各大臣の答辯を求めて降壇、之に對し

農相 詳細な點は委員會でお答へしたい

拓相、首相よりも夫々同樣の答辯ありこの時各派の間に質問打切りの動議成立し、濱田議長その旨を宣し右三案を三十六名の委員に附託し、午後[illegible]時五十七分散會

定例閣議
米管法案の答辯打合せ

【東京電話】廿六日の定例閣議は院內大臣室に於て正午より開會、岡田首相以下全閣僚出席、米穀自治管理法案に對する貴衆兩院各派の情報を持寄り、山崎農相を中心として答辯方針その他に關し打合せをなし、午後零時半散會した

陸軍辭令【東京電話】
陸軍參與官 石井三郎
依願免本官
陸叙高等官一等

司法官異動【東京電話】

宇都宮地裁所長 矢野慎治
補大審院判事
退職を命ず
大分地裁所長 秋山高彦
補宇都宮地裁所長
前橋地裁所長 石田伊太郎
補前橋地裁所長（補大分地裁所長）
大阪地裁判事 濱波良雄
補前橋地裁所長
大阪控訴院判事 高野綱雄
補大阪地裁部長
大阪區裁判事 石神武藏
補大阪控訴院判事
（各通廿六日附）

已むを得ない 小型汽船の進出
廿六日入城の 村田商船社長談

大阪商船社長、ロータリークラブ極東會長村田省藏氏は廿六日、滿洲方面より入城朝鮮ホテルで語る

社用とクラブ雙方の用向で朝鮮へ立寄つたが、釜山支部設置が眼目で、廿九日釜山で發會式を擧げることになつてゐる、阪神大連間へ新造船吉林丸及び熱河丸の共に七千噸級の優秀船が就航することになつたので、その方面の挨拶をかねて滿洲國を視察した譯である、阪神大連間には月廿七回の貨客兩用の航路を開いてをり、其ため

鐵道乘客 が船にとられるとの話もあるが、調査によると旅客の三分の二が鐵道となつてゐる、北鮮阪神間は週二回である、九州からの貨客は少しあるが大して多くはない、しかし今後の特産品の南下で相當期待される、船質改善案は一ヶ年延長が今議會にも上程され、年五萬噸の古船解體が行はれる、これに關聯して古船輸入の特許制があまり認識されてゐないが、內容から見れば外國船の輸入禁止同樣で船舶の統制が強行されてゐる、世界の

海運界は 最近僅かながら見直して來たが、日本の海運界は獨自の繁榮振りで、從つて繫船は皆無の有樣である、しかしこの景氣の見透しに就ては全く五里霧中だ、朝鮮では小型汽船が鮮米積取りに進出して問題となつてゐるが、これはやむを得ぬ現象であらう、たゞ保險の制度に關して問題が殘つてゐると思ふ

伊軍準備捗る

【ナポリ廿六日電通】伊太利軍用運送船ナザリオ・サウロ號は機關技師五十名と熟練工一千二百名とを乘せ、且軍需品を滿載して二十六日午前零時ナポリを出帆し、五日出帆のレオナルド・ダ・ヴインチ號の後を追つて東アフリカへ向つた、右技師及び熟練工らの任務は不明である

人

◇齋藤北鮮鐵道管理局長 廿六日入城朝鮮ホテル
◇中野忠北警察部長 同上不知火旅館

夕刊後の市況

◇…大阪短期引跡
大新 九一圓二 六安
新東 一四四圓五 九安
日産 九七圓丁 一圓一安
鐘新 一二七圓二 五安
實物後場 ▲日本鑛業新四八圓丁▲合同油脂新二四圓丁▲大同電力新九圓八▲日滿アルミ二一圓八▲朝鮮製錬一五圓丁▲東京電燈四三圓九▲東亞殖産八圓三▲日本石油新一七圓丁（出來高一九〇）
◇各地期米後場
金澤 三九〇 熊本 三九〇一
大阪最終氣配 八四 一安
◇横濱生絲後場
富 六〇三 先 六〇三

渡邊東拓理事

本府農林局長を辭し、東洋拓殖株式會社理事に就任した渡邊忍氏は挨拶に廿六日來社（寫眞は本社にて）

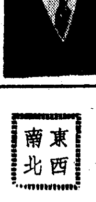

提案理由
農相の説明

【東京電話】山崎農相は廿六日衆議院本會議において問題の米穀關係三法案の提案理由について左の如く説明した

米穀の自治管理法案は內地、朝鮮および台灣を通ずる過剰米穀を統制するために、米穀の自治管理を行はしめる事を目的とするものであつて、內外地を通じ一貫の方針をもつてこれに統制對策を樹てると共に、生産者等をして自治的に米穀の調節をはからしめ、政府は民間と相協力して米穀統制法の目的を達成せしめんとするものである、而して本案は過剰米穀を統制する方法によるのである、現に內地朝鮮および台灣を通ずる米穀の供給增加殊に朝鮮米、台灣米の移入數量增加により供給過剰の結果を來し、一朝大豐作等に際すれば米穀は非常な

過剰米統制の 自治管理案
內・鮮・台を通じて

過剰供給 を生じ米價を著しく低落せしめることゝなるのである かかる過剰米ある場合には、米穀生産者團體、米穀取扱業者團體において、自治的に右過剰米穀の管理を行はしめるのであつて、その他一般販賣、消費、取引の自由については制限を加へざるの主旨である、法案の內容を申せば、政府は米穀年度の配給により內地、朝鮮および台灣を通じこの米穀年度における需給推算を行ふのである、かくして需給推算の結果、米穀の過剰數量を生ずる場合にはその數量を定め、これを內地、朝鮮および台灣に割當て統制することとなるのである、而して右の一定の數量の內地、朝鮮および台灣に對する割當は內地、朝鮮および台灣の米穀關外移出數量の

增加趨勢 の外に、米穀關外移出數量、米穀收穫豐凶等をも參酌して定めることゝした、尤もその割當は當分の內は內地百分の三十五、朝鮮百分の四十三、台灣百分の二十二とし、たゞ內地朝鮮及び台灣における米穀收穫の豐凶によつてのみ之を變更することが出來る樣にした、而して統制を行ふ機關は內地、朝鮮及び台灣における市町村等の一定地域を區域とし、米穀生産者地主等をもつて組織する米穀統制の組合を設立し、更に組合の相互連絡をはかり、その機能を全からしめんがために上級團體として內地の道府縣、朝鮮の道台灣の州を區域とする地方米穀統制組合聯合會制度を設け、更に又內地、朝鮮及び台灣各その區域とする

統制組合 聯合會を設置し、これに當ることゝしたのである、しかし內地においては米穀、朝鮮及びその聯合會をしてこの米穀統制組合およびその聯合會の業務を代行せしめることが出來ることゝしたのである、斯くの如くして政府は內地、朝鮮および台灣による中央團體に一定數量の統制を命じ、中央の團體より順次その所屬團體に對しも系統的にそれぐ統制すべき數量を割當てんとするものである、而して米穀統制組合又はその業務を代行する團體においてその割當てられた數量だけの米穀を貯藏し、內地米價格が相當程度値上りして政府より解除の許可あるまでその貯藏を繼續するのである。尤も政府はその團體の其の貯藏能力其他の事情を參酌して貯藏困難であると認める部分には、相場に依つて一定價格を以て買上げる事とする

統制法強化案
取引の團體を統制

以上の如く米穀生産者團體をして自治的に管理を行はしめるがその後に於ける天候如何に依つては現在の收穫高が甚だしく增加した等のため、更に米穀供給過剰を生じ米價が

最低價格 を下らんとする場合には、政府は更に第二次的に米穀團體及び米穀取引業者の團體に對して統制を加へる事が出來ることゝした、斯樣な場合には米穀はすでに生産者を離れて取扱業者に移つても、主要米穀集散地に於ける米穀取引業者團體に加へる統制についても徹底を期することゝした、本案により統制を行ふのは米穀供給過剰により生産者は勿論米穀取引業者にかても多くの困難を感じてゐる場合であるから、これらに對し相當便宜を與へることゝ考へてゐる、また米價が最高價格によるる一定程度迄に騰した場合には貯藏米穀の解除を受け市場に出廻ることゝなるから、消費階級へも好影響を及ぼすものと思はれる、かなは本案が實施せられる場合には相當供給過剰の年度に於ても政府は從來の樣に大量買入れをなすことなく防ぐことが出來るから、たとひ貯藏米に對し

助成金を 交附することゝしても、國庫の負擔は輕減せられ、米穀統制法の運用に好影響を齎すものと考へる、第一の點は出廻期に於て農家が米の賣急きをなし、政府に對する賣渡申込が一時に殺到するの弊を防止し、公定價格に依る金利保管料等を換算するにある、第二には非常災害の場合政府所有米の賣渡しの應急措置を爲し得る途を開いたと、第三に粟、高粱、黍同樣に米穀と同樣の食糧たる小麥及び小麥粉に對しても其の輸入の制限及輸入税の增減免除をなし得る事としたものである

籾共貯共成案
恒久的施設にする

最後に籾案の籾共同貯藏助成法案に就て説明すれば、籾貯藏については既に昭和五年及び同八年の大豐作に際してこれを實行し相當効果を收めたのであるが今回この籾共同貯藏助成を

恒久的の 施設として行はんとするのである、即ち産業組合、農會等に對して米穀出廻り數量の調節または備荒貯蓄に資する目的を以て籾を貯藏する場合には政府はこの貯藏籾量に對して金利または保管料に相當する政府所有米穀を交付する等の方法を以て之を獎勵し、米穀法などによる出廻調節と相俟つて米穀の統制をはからんとするのである、何卒御審議の上御協贊あらんことを希望する

清津・雄基間に
自動車專用 道路新設
出願二件に達し 本府は嚴重檢討

北鮮の發展は今秋羅津の開港をひかへて愈よ活況を呈することゝなるが、これに伴ひ清津、雄基等も刺戟され種々新事業、新施設が勃興しかけてゐる、そのうちで花々しく登場したものは、清津、雄基間百二十キロの自動車專用道路新設出願であつて、既に三件に達してゐる、この種道路は內地でも十件に充たず、最長が十一キロ位なのに、清津雄基間は百二十キロなので、まさに全國一の

大計畫 であり最初の試みであるため、本府では右出願に對し特に愼重なる態度を以て臨み、利權的出願の傾向あるものは絶對に免許せず、從つて本府當局は內地のこれら既設道路の調査等も行つて、出願計畫の內容を愼重檢討してゐる、右出願の內容は秘密にされてゐるが、大體現在の線に並行して新設されるもので、最小限度とするも幅員は二車線を要するから、五、五メートルは必要であり、土地買收、工事（假補設）[illegible]道路はいふまでもなく使用料を徵收するものである

東西南北

カリフオルニア大學教授リプマン博士が米國細菌學者協會に提出した報告によると▲同博士はヨセミテ峽谷のイエローストーンで採取した珪華鑛（タグアーチン）に對し攝氏千六百度の熱を加へて凡ゆるバクテリアの侵入を防いで精細に調査した結果▲此の鑛物の中心に活動を休止してゐる一種の線狀菌が存在することを發見した▲そして博士は此のバクテリアを再び活動せしめるとに成功した▲件の珪華鑛は千四百年乃至二千年前に生成されたものであるから從つてバクテリアも千四百年乃至二萬年前から生息してゐるものであらうと推算される▲博士は更にエジプトの第四ピラミッドから四千百年前に作られたと云ふ煉瓦に對して同樣な實驗を試みたところ▲やはり同樣のバクテリアを發見することが出來た▲此のバクテリアは恐らく地球上に棲息する最も古い生物であらうと博士は云つてゐる

痛み止め サロメチール

湯上りに、又は蒸しタオルで患部を溫めてから塗擦して下さい
速かに……痛みは去ります
水づかひの後にお塗り下さい。凍傷にかゝりません。

凍傷豫防に
神經痛に
頭痛、肩凝に
打身、捻挫に

皮膚面に外傷なき痛みや痒みに用ひて至極効果的な便利藥です
外用だから內服藥の如く胃腸や心臟に障ることもなく又無脂肪性で衣類を汚す憂もありません

一圓 五十錢 二圓五十錢 液狀一圓 藥店にあり

東京・大阪 田邊商店

十二指腸藥 アンキロ丸

本劑は蛔取驅蟲が身體に害なく殺虫の効ある猫に少しも體に障なく十二指腸虫を驅除しながら非常に血色を良くし元氣を旺盛にす
又心臟病に効あり
絶食、下劑不要 苦痛、疲勞なし
説明書進呈
藥價 一圓・二圓・三圓・五圓 醫家用 十圓
本舖 熊本縣阪府町 松 生 藥 局
代理店 東京日本橋區本町一丁目 玉置合名會社 大阪市東區平野町 丹平商會分店 大阪市南區心齋橋筋 高 橋 分 店
●其他全國有名藥店デパートにて販賣す ▲マネ藥出現アンキロ丸に御注意

電機學校

電氣工學科（晝・夜）豫科（夜） 機械工學科（晝・夜）豫科（夜）
無線工學科（晝・夜）本科（夜）
高等工學部（夜）
初等科は小學卒業生無試験入學許可 高等工學部は中學程度 豫科本科（夜間部）甲種程度
生徒募集 三月末日限 願書受付 入學案內 申込 東京神田錦町

◎在庫豐富
中根機械合名會社 京城岡崎町

カゴメケチヤップ
トマトの調味料

淋疾・黴毒
男女生殖器病
塩井皮黴科
黄金町一丁目

養鷄 初生ひな優良え安價分讓 カタログ宗價案內書送呈 廣島市橫川町東裏 三條養雞場

京日案內

五號活字十五字詰一回五行一圓五十錢匿名は一回ょに五十錢增料金は前納の事但就職廣告に限り特に壹圓にて掲載す

技術 員採用身元確實保證人あるもの者主として土木建築に素養ある者年齡二十五歲より三十歲まで至急履歴書送付面會日通知す 南大門通金華工業所

編物 機で各婦人雜誌推賞の唯一の操作簡單誰でも何でも編る百貨店及有名毛糸店にあり 電本三三二四 大日本編物研究會

仔犬 生後二ヶ月の優良なセパードの仔犬安價にて讓りたし御希望の方は左記へお問合せ下さい 本社仁川支局

貸家 貸二七四上六四年下四年六疊突間臺付陽向良空氣清澄東崇洞一〇番地大學運動場裏總督官舍前過左入バス東崇橋停留所下四分右番地 安武

麻雀 相手に雇致し 委細面談 長谷川町 ハセカワ倶樂部

家屋 龍山方面通學の御家庭用に御貸致し度宇八、六、四半、三、三疊突浴台所物置付場所高見陽當良好氣良好左記構內 京城青葉町一ノ九八番龍一二四九

募集 代診兼看護婦見習生招聘す希望者は本人至急來談あれ 仁川仲町三ノ四 川口病院

恩給 立替は大安全有利に御相談致しますため他店と御比較を願ひます 京城府古市町三五番地 三澤商會

恩給 利用者の安全は第一信用のある店を撰び立替を受くる事であります 京城吉野町一ノ九一番本六九一番 公假々券問屋 江州屋本店

代診 を求む內地人にして內科に經驗ある者但住込可急送せられたし 履歷書に可成寫眞を添へ至急來談を乞ふ 仁川 岩井病院

女中 內地人に限る 高給支給 京城本町一ノ一六 中川鑛業事務所

家満洲 日報 京城申込所 (電話) 鍾路山一二〇九 各新聞舖 仁川町田支店

社說 怠け者退治を高唱せよ

世界大戰後のドイツで怠け者退治といふ運動が行はれたことがある。ドイツ人は元來が勤勉實直に育てられてゐるので怠け者を非常に嫌ひ且卑下するのであるが、戰敗ドイツの復興のために特に勤勉を要求し、フライス・ウント・アルバイト（いそしみはげむ）といふ傳來の標語を與論から振りかざし、全國民の奮起を促す一方、怠け者退治を行つたのである。その怠け者退治の第一聲は家庭の主婦によつて提唱され、『一家の中から怠け者を出さぬ』といふことが力説された。これは効果的な運動で、台所立直し運動の第一線に立つたドイツ婦人の努力としてまことに見るべきものであつた。その婦人たちが更に子女を動員して怠け者退治に當らしめた。それには『怠け者退治』といふ文句も曲も極めて朗らかな歌を作つて、これを街頭で歌はせた。

◇

怠け者退治の歌は子供たちが流行らせたものであるが、曲が面白いので一般的に唄はれるやうになり、一時非常な流行を見た。カフエーやバー等で一杯ひつかけたモダンボーイなどが、赤い顏をして街頭をぶらく／＼してゐると、子供たちが隊をなしてそのモダーンボーイの後をつけ怠け者退治の歌を唄つて行くなど當年の一情景であつた。また勞働者町などに行つて見ると、賃銀を貰つて工場から出て來る勞働者たちを、門前まで出迎へに來てゐる子供たちが大勢で、『眞つ直ぐ我家へ』と調子面白く唱和してみたり、自分の父を見出してはその手にぶら下つて家へ引つ張つて行くといふ風で、途中で一杯ひつかけるやうなことをしないといふやうなことまでやつてゐた。子供たちが斯うして怠け者退治の戰線に立つたことは、復興運動に熱心した當年のドイツ國民の緊張振り如何を物語るものである。

◇

今日朝鮮において花々しき活動を示しつゝある農山漁村振興運動は、積極的な怠け者退治運動の一つとして見ることが出來るのであるが、ドイツの如くに露骨な怠け者退治でないところに反つてゆかしい味がある。餘剰勞力を如何に消化せんとするかといふことは、指導者の最も苦心しつゝある處であり、これを時間、日等と、時間の活用と一體にして、怠け者退治の實を擧げんとすることは極めて意義深いことである。それにしても全鮮にわたつて、多年惰性的に培はれて來た怠惰の弊を除去するためにはな皆聲を大にして街頭に怠け者退治を高唱する必要があるかに感ぜさせられる。元來が勤勉力行の教育と訓練とを受けてゐるドイツ人にして、なほ且少年少女から怠者退治の合唱を聽かなければならなかつたといふことを思ふ時、農山漁村振興への大きな叫びの中にこの怠け者退治をもつとはつきりと加へることは徒勞ではあるまいと思ふ。

農村振興運動と警察官の活動 忠清北道の巻【終】

陰城署管内

蘇伊駐在所巡査部長 田中庄八

1、國旗揭揚塔の設置2、國旗の普及3、便所の改善4、共同井戸の普及5、温突焚口の普及6、肥料溜の普及7、防火壁の普及8、下水溝の設置9、道路新設10、集會所設置

孟洞駐在所巡査部長 出原正身

1、便所の改善2、共同井戸の改善3、灰貯場築造4、防火壁の設置

5、共同浴場 孟洞面双星里日暮組合員を督勵し五十圓の釀出を得て共同浴場一棟建築の運びに至り目下工事中にして完成近きにより、尚又同面縣山里日暮組合員に諭り同地に一ケ所新設計畫を樹て農閑季を待つて工事着手の豫定なり右共同浴場完成の曉は部民の衛生上受くべき效果多大なるものあらん

6、共同理髮所 由來孟洞里内には理髮營業者なく不便を感じつゝありたる處上記共同浴場に附設せしむべく計畫を進めつゝあり近く實現の見込なり

7、輕便ポンプ購入 鳳凰里日暮組合外三組合に對し輕便ポンプ購入斡旋し夫々備付けせしめたり

8、指導標設置9、揭示板の設置

大所駐在所巡査部長 櫻井武夫

1、國旗揭揚塔の設置2、國旗の普及3、便所の改善4、共同井戸の普及5、國旗掲置函の設置

6、斷髮勵行 本面内は頑固なる舊漢學者相當蟠居し、居るため斷髮を厭ふの風恐らく郡内第一を占むる所なるべし、如斯は農村振興生活改善の過渡期に於て官の施設政策に多大の障碍を來すを憂ひ部落出張の機會を利用し、區長及有力者等を説き斷髮を奬勵したる結果、漸次之を諒解するに至り現在六割五分の斷髮成績に迄達したり

7、輕便消防ポンプの設置 火災の防止に付き所在地の消防組一個所のみを以てしては、其の目的を達し難きを以て昭和九年に於て簡易消防ポンプの共同購入斡旋を爲したる結果面内十二ケ里に設置を見るに至り防火上の威力を著しく高めたり

甘谷駐在所巡査部長 鷹澤啓太

1、國旗揭揚塔の設置2、國旗の普及3、便所の改善4、井戸の改善5、共同風呂の設置

金旺駐在所巡査部長 安藤達雄

1、國旗揭揚塔設置2、國旗の普及3、集會所の建設4、染色衣着用奬勵5、迷信打破

6、畜牛生飼の奬勵 畜牛生飼に對し部民の質疑に對しては之に應答し或は生飼不實行者に對しては之が説得に當り現在面内殆んど實行しつゝあり

7、牛舍床土入替及糞尿入替 清潔檢査の際は勿論其他機會ある毎に之が實施方督勵し清潔檢査の際の如きは不實行者一名だになき狀態なり

8、便所の改善9共同井戸普及

10、斷髮の實行 斷髮者に對しては衛生上の注意を與へ、斷髮を勸奬をなし現在面内に於て未斷髮者は老人のみにして僅かに四十三名に過ぎざるの成績なり

11、防火壁の設置

12、婦人の屋外勞働普及 婦人の屋外勞働普及を計るべく共同耕作地を斡旋し婦人團體數四十八團體中殆んど共同耕作を爲し漸次屋外勞働の傾向あり

13、市場通の制限 努めて市場に往來せざる樣宣傳すると共に、機會ある毎に盜難豫防宣傳をなしつゝあるが、最近は市場往來者は夕刻迄に歸宅する樣になり夕刻には市場を往來するものなく從つて市日に於ける事故減少

14、犯罪豫防15、農事改良

忠州署管内

新尼駐在所巡査部長 末岡萬

管内には兩班系統に屬する住民其の七割を占め、散髮の奬勵に對する面當局の督勵も容易に之を聞入れざる者相當數に達し居るも、昨年以來數回に亘り面長及駐在所首席連名の督勵文を各里區長に發し一定の日限を定め督勵せしめ、其の結果各里に於ける結髮者名簿を作成報告を徴し、結髮者に對しては面長及駐在所首席連名にて一定の日限を定め散髮方督促を爲し、其の反省を促し尚戸口調査巡察其の他出張の際には直接本人に面談して説き、又例市日等に於ては無料散髮所を設け、之が徹底を計りたるが、現在面總人口八三九〇名中六十歳以上の者十八名を除く外全部散髮を實施せり

嚴政駐在所巡査部長 室川物七

部落の美化衛生思想の普及、勤勞精神涵養指導に自らの身を以て範を示すべく面長及普通學校長に之を計り昭和九年四月一日より毎日午前五時の時報と同時に起床し、所々在地実内洞市場通を自ら箒を持つて約一時間に亘り街路の掃除を爲し續けたるに、當初に在りては却つて部民より冷笑の眼を向けられたるも日を逐ふて其の誠意に感動し、部民にして箒を手にして掃除を爲すもの次第に其の數を加へ遂には之が習慣ともなり、全部落民導つて早朝起出で自發的に之が實行をなすに至り該部落衛生上面目を一新するに至りたり、更に率先して面長學校長と交渉毎月一回農村振興會長其の他役員と會合講話會を開催し保安、衛生方面は勿論生活改善農改良等に關する協議をなし、或は巡察戸口調査其の他の機會を利用部落の例會に臨み幾多の事例を引用講話を爲す等部落民に接するの機會を多くし、意見の交換を行ひ振興運動の普及徹底に努めつゝあり

堤川署管内

松鶴駐在所巡査部長 田中傳次

1、松鶴面は山間地帶にして別段の有識者なく諸事業を爲すに當りても從來は何等の效果をも擧げ得ざりしが、昭和七年十一月十日國民精神作興記念日をトし面内所在地官公署たる面公普校及駐在所は三友會なるものを組織し、三官公署の連絡を計り、親睦を深め以て一團となり一官公署の爲さんとする事業其の他に關しては本務に支障なき限り必ず一致協力して全面民の指導者たり又後援者たることを誓ひ全面民に對し一致協力及相互扶助の美風を示せり

2、三友會組織當時は局部的に農村振興の叫ばれつゝある當時なりしが、水三友會は疲弊の最底にある農民を善導し安住せしむべく、當時最も面内にて疲弊せる桑谷里『正岩』『栗岩』兩部落に三友會の全力を注ぎ、之を更生せしめ、以て全面内に及ぼすべく、昭和七年十一月より兩部落を合して正宗會なるものを組織し、晝夜の別なく指導を加へたる結果、同八年の春迄に農閑期を利用し叺約二千枚の製造をなし、相當の成績を擧げたり然して當時漸く全鮮的に農村振興の聲高唱さるゝに至り、本面に於ては直に面内八ケ里に十六ケ所の振興會を組織し三友會員は面、公普校、駐在所の全職員を以て二人を以て一組とし、各振興會の例會（夜間）に必ず出席し、振興會役員と協力實行事項の計畫、樹立及結果審査等を爲すは勿論、晝間職務に依り出張の際も寸暇を利用し實際的の指導を爲し相當の效果を擧げつゝあり

3、當管内五味里は管内中最も僻遠地にして駐在所所在地より約四里中央地より三里あり然して同里は江原道寧越、原州二郡の浮浪者集合して諸種犯罪事件頻發し時に百名近くの博徒運集り累賭博等を爲し爲めに里民は全く家業に精勵せず、其の狀況言語に絶するものありたり、然して農村振興運動起りて以來當所職員は特に同里に注目し犯罪事件の檢擧と相俟つて里民の善導を目標として善處したるも其の效果少にして、最後の目的を遂すること能はざるを以て昭和九年一月中旬約一週間連日的に午前二、三時の時刻に同里を襲撃したるため、博徒連其の他の浮浪者は逃走するに至り遂に同里有志代表者數名は今後全責任を以て里民を善導し浮浪者は一歩たりとも入れざるを以て夜間の襲撃中止方を陳情するに至りたるを以て當所に於ては此の機に乘じ同代表有志老人連と相協力善導に當りたる結果現在は浮浪者等の出入全く絶え平和の里となり更生に向ひつつあり

4、當管内栗谷里二區は其の昔相當の家柄たりし金一派の集團部落にして、兩班は勞働を爲さずの惡習を固守し全く家業を顧みざる爲め殆んど乞食同樣の狀態にあり面にして昭和八年來同區にも農村振興會普及され諸種の方法に依り指導するも前記惡習は一朝にして打破すること能はず爲めに全く成績擧らざりしが、當所に於ては斯る惡習を固持する中年以上の者を暫く措き青年を指導すべく着意し昨年秋日暮組合設置と同時に栗谷二區青年團を組織し、本組合の細胞機關として前記の如き惡習を打破することを目的とし精神的指導に依り勞働の神聖なるを理解せしめたる結果全團員は大いに自覺し昭和九年春郡當局の指導に依る『桑肥デー』當日の如きは右團員未明より起床し奉仕的に區内部民の桑肥を爲したる結果午入狀況良好として當局より表彰され金一封を受くるに至り又本春共同耕作地を斡旋し指導したる結果は本秋に至り五斗落の畑より約六十圓の收益を得るに至れり今や全團員は自發的に仕事に精勵し中年以上の惡習拘持者等も自己の子弟たる團員の一擧一動により漸く目覺最近部落民全部が家業に精勵するに至りたり

丹陽署管内

大崗駐在所巡査部長 斧淵直通

1、便所及堆肥場の改善督勵 衛生的見地及肥料造成の見地よりして現下農家の便所及堆肥場の改善は早急實施の必要あるを思ひ爾來面當局と協力し其の改善督勵に當り來りしも、改善遲々として進まざるを遺憾とし昭和九年六月目的の貫徹を誓して以來朝起を勵行し出勤時間前約二時間を自ら自轉車に依り附近部落を巡回部民の門を叩きて其の改善の急務を説得し來りたるの處、今や何れも其の熱に感動すると共に漸く改善の必要を了得し逐日其の效果を顯し同部長の説は部民間に悅んで迎へられ附近部落數ケ里農家の大半の改善を見るに至れり

2、斷髮及染色衣着用奬勵3、水稻正條植勵行督勵4、國旗揭揚の奬勵5、時報實行

佳谷駐在所巡査部長 大野耕造

1、斷髮及染色衣着用奬勵2、便所及堆肥場の改善3、共同理髮場及共同浴場の設置4、巡回農村振興講話5、農家炊事場の整頓改善督勵6、水稻正條植の督勵

近代朝鮮に現れた 思想史論

【6】國民主義より大日本主義

長風山人

國際に於ける日本の超越的地位は朝鮮人をしてその民族主義より國民主義に轉向せしめた

その轉向したる國民主義を檢討せしめよ

民族主義に對立した國民主義は差別的日本主義にして民族主義を解消した國民主義は平等的日本主義である。平等的國民主義は大日本運動にして差別的國民主義は小日本運動である

内鮮兩民族を文化の上より差別した國民主義は小日本論なり、之を平等視した國民主義は大日本主義である

貴人社と稱する一雜誌の社長李東華は昨秋以來兵役負擔を内鮮一併に行ふべきを高唱した、彼は率直に國防の忠誠を朝鮮人にも負はしむべきを痛論し、内鮮間の民族的差別を根本より解消して以て大日本國民の一線に平行せしむべきは今日なりと絶叫した、その所説は時期尚早なりと説くものあり、其の實行に難色多きものありと譏すものもある、併し乍ら朝鮮人の口唇を破つたこの絶叫を卓識見と謂ふべしだ、彼は内鮮の民族的區別を根本に解消するのみならず、内鮮の行政も劃一同樣とすべきを痛論した、その實現の遲速は別論とし、その明白なる斷案は實に朝鮮側に於ては空前の斷案卓識と讚賞すべきである

李東華の所論と國民協會の所説はその國民主義なるに於ては一なりと雖も、其一は大日本主義にしてその他は小日本主義である

吾人は全朝鮮の全貌を見て、又満洲事變以來朝鮮人の民族心理の變化を驗めて彼等が大日本國民の一線に平行を要求し、國民軌道に同行せんと欲する熱情の溢れつゝある現代朝鮮を以て大日本主義に邁進しつゝあるものと看取するものである。出來得る限り速かに大日本主義の實現を期待するものである。恐らく斯る觀察にして誤らざる民族心理の發生は二千年の過去にも見出し難く、又世界各地の植民國土に於ても其の例なかるべし

彼等は今や喜んで國旗を揭げた彼等の衣服は日本色に變改され彼等の衣冠と言語は爭て日本式に移り、彼等の男女は内地人と結縁するを喜び、彼等は日本の神社と佛閣に歸依し、彼等の葬祭は著しく日本風に變じ、彼等が曾て反感したヨボ待遇は今や殆んど解消した。若し内鮮の間に國民的文化の差別を撤し、彼等の義務と權利を國民的平等の上に立たしめたなら、朝鮮に於ける倚潮問題は全く容易な結果であらう

閔元植は朝鮮人から彼獨り脱出して國民主義を叫んだから民族主義者の對立と反動とを買うた。李東華は現代朝鮮人を代表して國民主義の實現を要望した民族主義を拋棄して大日本主義を高唱した。吾人は雙手を上げて李東華の卓見に同意する

八千五百哩 大飛行競爭！

舊ローマ帝國 ◇外廓一周◇ ア帝二千年祭の伊國の催し

ローマ帝國第一代の皇帝ガイウス・オクタヴイウス即ちアウグスッス帝は、紀元前六十三年九月二十三日の誕生となつてゐるから、その生誕二千年記念日は明後年の一九三七年に當る、何がさて沙漠の妖姫クレオパトラ征伐代の事は暫くおくとしても、世界最大の帝國建設者の記念日とあつては、ムッソリーニ御大たるもの何がな趣向がなくてはかなはないといふので、平生は難しいアッショの面々一生懸命に頭を捻つて考へ出したのは——舊ローマ帝國の外廓を一周する大飛行計畫である

つまりローマを出發點として先づ西方シャルトルに飛び、ルーアンを經てアックスに行き、ポルトガルのブラガからエスパニヤのコルドヴアに行きローマの宿敵カルタゴの跡を弔ひ更にアフリカ

北岸に沿ふ

てトリポリ、ベンガジを通つてエヂプトの古都メンフイス、テーベに移り小アジアのガザ、アレッポからボスポロス海峽を渡つてスタンブール、サロニカの上空を過ぎバツアに出てローマに歸還するもので、總哩數は八千五百哩に及ぶ話

驚くべし！ “貨物”飛行機

米國民間會社で製作成功

自動車も運搬する

航空國策を提げて米國議會ではヴインソン海軍委員長、マクアーサー將軍、ウイルコックス議員等が大童の活動を續けてゐるが、民間側でも此の非常時に安閑としてゐてはとあつて、此の程カーチス・ライト飛行機製作會社の技師ジョージ・ベージ氏は自動車を運搬出來るといふ物すごい貨物飛行機の製作に成功した

複葉で重量一萬一千七百六十二封度、六十七百三十七封度の積載能力があり、七百五十馬力ライト・サイクロン・エンジン二基を備へ最高速力一時間百七十七哩、航續七百五十哩、上昇二萬呎、着陸速度時速で一時間五十八哩といふ代物、機體内部に自動車が積込める樣になつてゐるが、一旦緩急あれば即座に軍隊輸送機、病院機、ガソリン、武器輸送機に變更出來る樣になつてゐる

兵隊積込みのためには内部に四個の折疊み式椅子があり優に十六人が着座して尚ほランドセルだの其の他の物一通りは積込めるのだといふ

豫言者追放 ナチス獨逸で

○○教だの皇道日月教だのと何時の世にも邪教の類のよく絶切れもせぬのには感心の外ないがこれは敢て日本に限らずドイツでも最近似た事件があつた、即ち『ヨハネ默示録による福音ヨハネ教會』俗稱ワイセンベルグ派が秘密警察の手で解散され一切の財產が沒收された事件である、但し同教會の建設者ヨーゼフ・ワイセンベルグは決して平井某流の不埒な代物でなかつたので、信者の數も各階級を通じて二萬を越え信者の献金數百萬マルクを以てポツダム附近にフリーデンシュタット（平和都市）の理想村を建設しそこにワイセンベルグ在郷軍人團を初め學校、博物館、消防隊、寺院を設ける有樣その隆盛たる勢力に秘密警察が注意しないわけはない、然もワイセンベルグ信者の中に帝政時代將校の軍人の多かつた事が今回の彈壓の重大な理由と見られてゐる

婦人倶樂部三月號の評判附錄

別册附錄 知つておくと得になること全集

又々素晴しい賣行き！

婦人倶樂部 三月號 別册附錄つき 五十錢

日常どんな場合でもこれ一冊あればトテモ重寶便利・一つ覺えてもスグ役立つ秘訣急所ばかり四百八十二篇收めた家庭經濟の虎の巻大全集です。

內容

●魚介類一切 ●肉・玉子類一切 ●野菜果物類一切 ●海草類一切 ●調味料・油・粉類 ●御飯・餅・麺麭類 ●飲料類一切 ●お勝手道具類一切 ●電氣・水道・燃料 ●家具類一切 ●家屋・建具類 ●洋服毛糸

△洗濯一切 △汚點拔き一切 △衣類手入保存一切 衣類の利用法 衣類の若返法 △蓄音機・ラヂオ類 △貴金屬類一切 △帽子・ショール・傘 △手袋・ハンドバッグ △靴・靴下類 △下駄・草履類一切 △毛髮に關する一切 △洗顏料一切

●化粧料一切 ●簡易療法一切 ●貯金の知識一切

△家庭看護法一切 △郵便知識一切 △藥品色々

實に四百八十二篇を親切な繪入り說明で發表！

之を知ると知らぬでは一家の經濟に非常な違ひが出來ます

これこそお手に入れねばご損・急ぎお求め下さい

吉屋信子 女の友情

吉屋信子女史

愈々大評判！何處へ行つても噂の中心！！

初枝の登場、柳三郎の結婚？實に素晴しい大場面てす。——村瀬親娘の策謀、等々三月號は俄然大波瀾 まだ『女の友情』をお讀みにならぬ方はそれこそ殘念、ゼヒ〳〵一刻も早くこの大傑作をご覽下さい。

三月号の五大特別記事

職業婦人を求める大會社大商店の採用條件 ……就職されようとする人々の爲に會社官廳大商店等各所各樣の採用條件を紹介、これさへ心得てゐれば就職するのに大變有利。

受驗前のお子樣をもつお母樣への注意 ……お子樣方の受驗を前に、いろ〳〵思ひ惱んでゐるお母樣方の爲めに、入學準備研究家の畑井先生が肝心の心得を話された重要記事

自宅でつはりを根治した經驗 ……苦しんだつはりを自宅で根治した方々の尊い經驗談、久木田醫學博士選評推奬の卓効ある秘法で、つはりで惱める方々の福音記事。

輕快で可愛い幼兒用エプロンの作り方 ……四、五歳から六、七歳男女兒用のトテモ可愛いエプロンの作り方いろ〳〵。費用も安く出來、氣の利いたもの許りで大評判。

子供に喜ばれるお節句料理のいろ〳〵 ……美味しいお鮨の作り方、温かくて美味しいけんちん汁、さつま汁、粕汁、卵の花汁等お節句料理の新理法いろ〳〵公開。

全國代表百美人寫眞 全國から選ばれた代表百美人の第一回發表！素晴しい懸賞つきて偉い評判！

更にお子樣用漫畫繪本凸凹黑兵衛つき、本誌は評判の重要記事、讀物小說等で大賑ひ

●價五十錢（送料六錢） 東京小石川 大日本雄辯會講談社 （振替東京三九三〇）

南鮮三版

桃色遊戯 發見されて告訴沙汰

【烏致院】烏致院邑内尹大興(假名)の妾元洪陽館妓生弄花こと李壽男(二)は烏致院市場前料一犯林飛星(三)を相手取り強姦未遂、暴行の告訴を提起したが右は林飛星が前記尹大興の留守を狙つて妾宅に出掛け去る一月二十七日、二月五日、十八日の三回に亘り暴行を加へたといふにあり烏致院署で嚴重取調べ中李壽男と林飛星は豫て醜關係をつゞけてゐたのを尹大興に感づかれ離縁すると脅かされて告訴を提起したものらしい

大邱高普 運動場 千五百坪開拓

【大邱】大邱高等普通學校の運動場は多少狹隘の感あり學校側も苦慮してゐたが同校學父兄會の好意斡旋により去る一月から本校東側の荒地一千五百坪を開拓擴張し周圍には櫻樹等の植栽をなし池を掘り大いに趣向を凝らし氣持ちよい運動場を造ることになりその後工程順調に進み來る下旬頃はこれが完成を見ることになつた

華僑小學校復校

【仁川】昭和八年八月以來休校してゐた仁川公立華僑小學校は、范總領事、仁川辦事處林領事館事其他支那町有志の斡旋で三月一日から復校の運びとなり既に校舍も改築し、先般來生徒を募集中であつたが、約四十名の男女生徒が集まつた、教頭にはわざ／＼南京より招聘した優秀な教師が當り嶄然新しい教育方針で進む筈である、なほこの復校に依つて現在支那町にある華僑小學校と對立する事となるが、華僑附屬小學校では確實な教育方針で内容の充實を計ると

海の怪物
珍らしい鰯鯨が河港に紛れ込む
長さ十米もある大きな仔鯨
米の港の大獲物

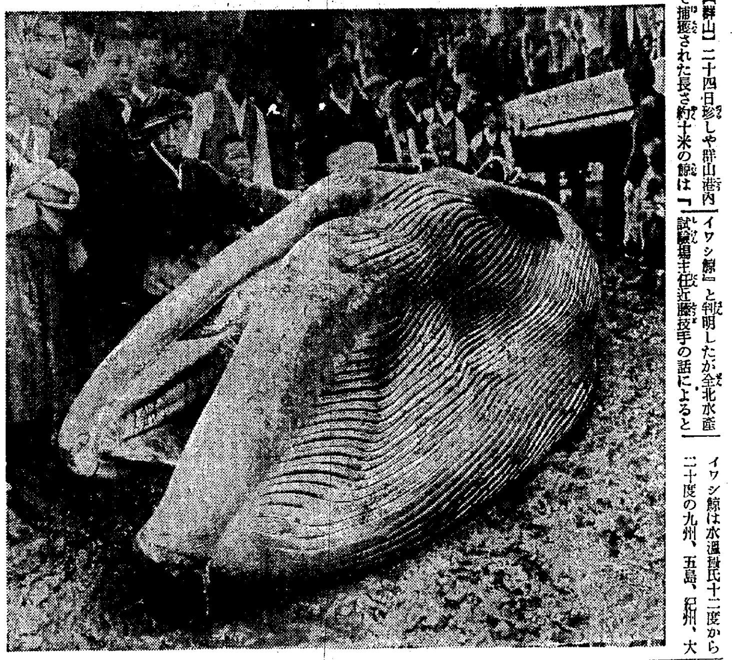

【群山】二十四日珍しや群山港内で捕獲された長さ約十米の鯨は「イワシ鯨」と判明したが全北水產試驗場主任近藤技手の話によると

イワシ鯨は水溫攝氏十二度から二十度の九州、五島、紀州、大島、根室附近、南千島から金華山沖に最も多く四月から十月頃まで群山沖にも多數游泳し、食餌は浮游性の小甲殼類(エビ)を好み呼吸の音は金屬性の音響を發し一哩位遠方からよく聞きとれるほどで食餌のエビを追つて紛れ込んだものらしく一週間位前發見されたもので大きいのは身長十七米もあり初出見でも體長五米もある仔鯨の大きいもので何れにしても港内で鯨が捕れたことは珍らしく種類などハツキリせず又値段も全く見當がつかない

とあり右鯨は二十五日府内學校生徒の觀覽に供し林兼商店で買取る模様で價格は大體三百五六十圓になるらしい(寫眞は其イワシ鯨)

仁川府會

【仁川】仁川府では二十七日午後一時から左記の事項につき府會を開く

▲仁川府水產市場附屬倉庫其他設備費支辨の爲起債

▲昭和九年度仁川府歲入出豫算追加更正

これは現在の水產市場倉庫狹隘で鹽干魚の多量止場困難なため倉庫の擴張と諸設備の充實を計る目的で約一萬五千圓を起債せんとするもので市場收入を以て年賦十五ケ年間に償還の豫定である

全鮮の測候所長會議

【仁川】仁川觀測所では來る三月六日から八日まで三日間全鮮測候所長を集めて臨時氣象協議會を開く事となつたが天氣豫報、暴風警報等の形式を根本から改革し一般に熟知出來得る様にしようと云ふのが今回の眼目でその他二、三の事項について協議する筈である

電話加入調週間好績

【大邱】大邱郵便局の電話強調週間の實績を見ると二十二日から三日間の參觀が六千名に上り加入者の希望要件殺到も數十枚に上り意外の好成績を收めたがこれによつて一般加入者を始め府民全般に與へた交換事務に對する理解と認識は更に大なるものがあると期待されてゐる

待望の仁川中學校 グランドに建つ
桃山町の火葬場を移轉して 綜合運動場を設く

【仁川】府立仁川中學校の新築敷地は種々取沙汰されてゐたが結局山根町公設グラウンドに決定し公設グラウンドは目下の處桃山町の火葬場を富川郡多朱面の適當な場所に移轉し、その跡に綜合公設グラウンドを設ける說が最も有力である中學校敷地は第一特別經濟所有土地が府内にかなりあるので一般經濟に屬する公設グラウンドと交換の形式で容易に決定出來るものとみられてゐるが火葬場の移轉は府勢發展上からかつて問題になつた事もあり今度の機會に實現するとしても簡單に行かぬ事情があるらしいなほ校舍新築費中一般府民の寄附に俟つ七萬五千圓の寄附金募集は近く本府の認可あり次第中學校設置案の一切を發表し同時に募集を開始するらしく、經費は大半を道の補助に俟ち南北商業の合併實施の曉によつて第一校附設に多少の餘裕があるので、中學校が出來ても内地人側の負擔は加重しない模様である、なほ初代校長は現女學校長伊藤千平氏の兼任說が有力である

乙女達の「胸は痛む」
ふるえる心押し鎭めて 釜山高女入試始まる

【釜山】釜山高等女學校では南鮮中等學校のトップを切つて廿五日午前八時から正午まで二百名の生徒募集の入學試驗を施行した、校庭には早朝から各學校の受持ち敎師をはじめ父兄が愛兒の成績を心配して押掛け悲喜交々の場面を展開した因に試驗は三日間で終了し廿八日發表の豫定(寫眞は第一日の難關を突破して歸る受驗生)

無情な母子
不義の子を生んで 他人の門口に棄つ

【永登浦】高陽郡漢芝面普光里三一七韓春粉＝假名＝(三七)は二十九歲にして夫に死別し寂寞淋しさに堪へ切れず一昨年春頃の姜泰山(三七)と情を通じ罪の子を孕み世間態を恥ぢて始興郡北面新吉里三〇三實母朴順子方へ身を寄せ母子共謀の上二月九日鷺梁津里一五〇金台根方で男兒を分娩し十日間育てゝ去る二月十八日夜八時四十分頃北面東洞里安點奉方に遺棄したこと鷺梁津駐在所に發覺母子とも十五日檢擧され目下永登浦署で取調べ中嬰兒は前記安點奉方で養育することになつた

京城師範生見學

【大田】京城師範學校演習科生四十四名は久保明、豐崎兩敎諭に引率されて廿四日來田、儒城青年訓練所、女子農村講習所、儒城普通學校を廿五日は道廳訪問、岩村學務課長の講演をきゝ大田小學校第一、二普通學校を見學、歸城した

乘馬ならば自信がある
伊藤慶北警察部長 大威張で着任放送

【大邱】伊藤新任慶北警察部長は廿五日午後四時十一分着列車で着任、關頭官民、警察官、消防隊員の出迎へをうけ自動車で大邱神社に着任報告をすまして官舍に落ちついたが金泉まで出迎へた記者に紅顏の涼しい目つきでつぎの處女放送

大邱は前に一度來たことはあるが道廳だけで外はチツトも知らない何しろ縁遠であり高尾さんの後を享けては聊か危惧の念がないでもないが大いに勉強して萬事は前任者の方針で進むつもりです、自分の主義は仕事は親切で明るく朗かであつて欲しい少くとも陰があつてはいけないと思つてゐる、慶北は優秀な警察官が多いのでその點は心丈夫に思つてゐる

なほ新部長はゴルフの他野外運動は大抵心得て居り酒も人並には嗜め殊に馬なら高尾さんにも負けぬ自信があると大威張りで忠北時代からの愛馬日進號は陸輸で廿六日聞慶を經て到着の筈(寫眞は伊藤部長)

酒造業株券 定款改正
大邱商が陳情

【大邱】從來慶北道内の酒造會社の株券はその定款によつて會社の承認及び監督官廳の認可がなければ他に讓渡または賣買が出來ないので業者の金融上不便多々あるに鑑み大邱商工會議所金融部會ではこれが定款改正について二十三日森副會頭青木常議員の兩氏は藤本稅務監督局長を訪問種々陳情するところあつたが藤本局長は讓る株券の自由讓渡により業者の金融圓滑を圖ることは結構であるが從前の酒造業者保護の意味もあり、また萬一の場合酒稅令違反をなした者が讓渡を受けたる場合の如き當局としても考慮を要すべき問題であるから今直ちに如何ともなし難いが本問題は以前より相當研究もして來たが今後においても充分研究をなし善處したい

母子飛降り ともに怪我

【論山】二十四日午後一時五十分木浦行列車の發車間際乘客扶餘邑内朴氏(二五)は二歲の長男を背負ひ進行中をあわてゝ飛降りプラツトホームと線路の間にはさまれ朴氏は手を切斷され子供は頭部に打撲傷を負つた

家屋が倒壞 少年壓死

【統營】去る二十三日午前九時頃統營郡光道面德洞里金榮祚(二五)李東雨(一二)李相鳳(一七)の三少年が附近の空家で遊戲中、突如同家屋が倒壞し、李學雨は逃げ遅れて壓死した

極道者二人 人の妾を攫ふ

【南原】邑内某富豪の息子鄭海繁(三三)沈奉洙(三〇)の兩名は先日全州大旅館主の姜善剛(三〇)及同羅女玉仙(二〇)(何れも假名)を巧に誘ひ出し邑内泰和旅館で享樂に耽り太福寺に逃避中を全州から追つ手がかゝり南原署に取押へられた

密漁者檢擧

【統營】郡内東部面多大里金元浚(六〇)鄭錢守(五〇)の兩名は去る二十四日午後一時頃閑山面每竹里(每勿島)沖合で潛水器を使役して貝類を採取せし事發覺、機械器具を押收、檢擧、目下嚴重取調べ中

量衡器檢査

【仁川】仁川府内の度量衡器定期檢査は二十五日から八日間府内各所で行はれるが二十五日は警察署構内で行はれ好成績であつた

あり街ぐら街

【群山】愛國、國防、振興三婦人會では三月六日の地久節に在鄕及出征軍人の家庭を慰問

◇

【統營】佐賀縣人會では廿三日吉の町丸三料亭で定期總會

◇

【慶興】警察署長河崎武千代氏は廿五日夜在慶新聞關係者を料亭あかつきに招待、晩餐會

二道會の論陣緊張
矢繼早の質問戰
教員の不安に明快な保證辯
參與員の懇切說明で無難に終始した
三日目の忠北道會

【清州】忠北道會第三日は二十五日午前十時から議員控室に於ける村西土木課長の第三次窮民救濟事業施行箇所並に土木費補助工事箇所の說明で時間を潰し午前十一時十五分漸く開會、いよ／＼質問戰に入るので議場は緊張漲り先づ松島内務部長から昨年の道會で採擇された建議案の處理經過を說明し豫算案の第一讀會に入り鄭議員議事進行で一本釘を打ち質問の第一陣を承つて李相夏議員永同農道實踐學校の開校期と永同、報恩間道路中の金剛里前嶺の改修について質問しそれ／＼答辯あり、ついで金泰熙議員は鄭議員の近事言辭を不穩當としてその事實の有無の說明を迫り鄭議員の辯明で納まり、林麟緒議員は小作人救濟、地主小作人協調組合等を俎上に現行手段の矛盾を指摘して詰め寄つたが高木產業課長の耕地の公平な分配に就ては常に研究してゐると輕くあしらはれて更に大役について質疑を重ねついで申東休議員

面有林の林野稅は免除すべきで若しそれが出來なかつたら里洞有林に匹付すべきである通學生と面職員の車輛稅は免除してはどうか堤川に農事試驗場を設置する意志はないか、忠北紙物組合を利用して堤川に產業組合を設置しては如何

と我田引水的質問を繰返し、これに對し

▲岸本地方課長 面有林の林野稅は相當重い負擔だから免除を希望したが他と同様賦課することに本府の方針が決定されたので致し方ないが不要存林野は處分して成るべく振興會又は敎化團體に讓る方針である通學用並に公共團體職員の自轉車は相當數を占めてゐるので之を免除することは財政上困るが將來出來るだけ輕減したい、堤川、丹陽地方の冷害罹災民は極力救濟の途を講ずる

▲高木產業課長 堤川農事試驗場設置は實現困難で同地方に適した種子の試驗には遺憾なきを期する考へである、產業組合設置も研究してみたい

とそれ／＼答辯があり堀井左傳次氏と高木課長との間に商工獎勵に關し二、三問答を重ね

▲申東休議員 農事試驗は清州にあれば適しても北部地方には適しないから是非、南北に分けて試驗して貰ひたい

と希望し林麟緒議員と高木課長との間に養豚獎勵に就て簡單な質疑應答があつて休憩、午後一時二十五分再開

▲宇都宮善市氏 本道の路面が隣道に比し遜色がある、適切な方策はないか

と切り出して請負、道路標、砂利運搬自動車の機能發揮、傳習大役既設校舍改築、教員の待遇改善、醫療機關の普及等に就き年來の持論を強調して質問し更に衞生問題で

▲醫療機關の充實した清州に傳染病患者が多い理由如何

とさり込み以牛產獎勵で纏結して棉作、農村青年訓練所、副檢食、永同農道實踐學校農用林地の設置等につき質問し

▲村西土木課長 路面が惡いのは同感で折角改善に努めてゐるが關係部落夫役の出役が充分でない、道路標も漸次改善の實をあげたい

▲岡學務課長 既設校中相當古い校舍は學校費で積立金をして改築するようにしたい 敎員の待遇は一般官吏や他道に比較して最も割が良い、單に老齡高級の故で勇退せしめることはない方針である

と道内敎員の不安を一掃し

▲阿部衞生課長 道立醫院の小兒科增設は官制改正を俟ち醫官の小兒科長を置く計畫である 醫療機關の擴充は將來御期待に副ひたい都市の防疫施設が不充分であり警察の手不足等の原因で清州に比較的傳染病患者が多く發生するのは遺憾である

とそれ／＼答辯、高木產業課長、松室技師の答辯について

▲岸本地方課長 面職員の手不足による負擔過重であることは同感である、十一年度からは面職員の增員に國庫補助があるやうにきいてゐる、農村青年訓練所は中堅人物養成の必要から設立するもので農業實習を眼目にしてゐる

と實施方法とその計畫案内容を一々說明し

▲本田山林課長 農用林地は林野を所有しない農家に燃料、肥料飼料を採取せしむるために設定するもので十ケ年間に十三萬步一戶當り一町步の割で設定する計畫である

槍玉に扶殖農園
「逆臣尊氏論」で攻め立つ
四日目の慶北道會

【大邱】慶北道會四日目は二十五日午後一時十五分から開會、先づ柴原泰氏第一聲を擧げ昨夏未曾有の水禍に遭遇した災害地罹災民兒童に對する普通學校授業料免除に就いて道學務當局は考慮したか、果して考慮したとすれば數字的に明示して貰ひたいと迫り、これに對して水權學務課長は相當考慮し免除したことになつてゐるが統計的數字に就いて後刻報告すると案外に答へて好感を與へ

と各道に魁けた計畫だけに得意の緒を持つてその趣旨と内容を說明し宇都宮議員の再質問で二三問答の後

▲趙東煥議員 林野稅割設當時の賦課基礎は不公平に出來てゐるが何時まで持續する考へか屠畜稅は相當增額しては如何

と質し屠畜檢査の不徹底を詰り流筏檢査機關設置と商工業の振興を力說し更に窮民救濟事業殘高準則獎勵肥料獎勵、職業檢査の緩和販賣統制、小作地の分配等につき質問これに對し

▲岸本地方課長 林野稅賦課基礎を合理化せしめるには莫大な經費を要するので當分この率を維持する外ない、屠畜稅引上は考へてゐない、儀禮準則は舊習を打破するものであるから先づ一般に周知させて實行に移したい十年度には實行した優良部落を六ケ所表彰の計畫である

高木課長、西村技師からも答へ村西土木、本田山林兩課長よりは第二次窮民救濟及び國、道費同事業實績を數字的に說明し阿部衞生課長は屠獸檢査實施に肉食と菜食の比較論を專門的に說明ついで

▲安東正議員 物產陳列所に農產物も陳列して更に内容の充實を圖り内地、滿洲等各地の產物を陳列して一般に良き刺戟を與へて欲しいがその意志ありや、なほ中小商工業者も農家同樣に救濟してその改善發達を圖るべきであるが過去、何等の施設もしてない、農產品の商品化、その圓滿なる消化を圖ることが最も大切ではないか

と光州の商工施設を例證して其救濟對策で内務部長の答辯を求め▲じて郡視學配置計畫の有無を質し▲て副檢査煙草耕作に及んで質問し

▲松島内務部長 商工業振興に就ては本道も相當に努めて來たし相當の實績も揚つてゐる、今後も力を注ぐつもりだ、地方には其の地方に適當な商工振興策を獎勵したいが第一に地方產物を漸次進めて相當の設備を漸次進めて行かねばならぬ、物產陳列所も漸次内容を充實して行きたい

と答へ岡學務課長は

郡視學の配置は必要であるので專ら研究してゐるが一面一校の完成後に考慮すべきものと思ふ

とその他答辯があつて南宮議長は昨夏の慶北大水害に義捐金を送つたのに對し慶北道會議長から謝電が來た旨を報告し四時四分散會質問戰の第一日は無難であつた

▲李鍾麟氏 本道土木行政面に衞生施設において郡部の均衡を圖る意思はないか

と質し秋月土木、松田衞生の兩課長適宜に考慮してゐると答へ

▲山口貫三氏 漆化の國有林を道の所有に拂下げをうけ道財政の充實を圖るといふ道の計畫は其後如何に進捗してゐるか、但道財政見地より醫學專門學校の道營は道財政百年の礎を安全ならしむるものでないが、これを早急に實務移管となしこれによつて浮ぶ財政の餘力を以て農林學校の增設を圖る意思はないか、

慶州農蠶學校の内容充實を圖つて貰ひたい

ついで小川德長氏立つて道財政現情よりその將來性を展望したる大綱的質問を試みたる後

▲小川德長氏 現在府の經營にある大邱高等女學校を道立の面目として道營に移管する意思はないか、藥草栽培助成事業は產業課より衞生課に移管し以て實用的にこれが生產增加を圖ることは如何

と當局の說明を求め

▲足代守民氏 本道學務行政が漸次一面一校の完成の域に向ひつゝあることは慶賀に堪へないが既にそれが完成されたところにおいて學級增加、學年延長の必要に迫られてゐるが豫算面にはそれらしい計上なきは甚だ遺憾に思ふが道當局は如何なる方針であるか、又道財政現狀を見るに極度に緊縮されてゐるにも拘らず扶殖農園の如き五百圓の數、事業費を補助するが如きは僞善的事業家の嗜好を助長せしめるものでその効果なきを嘆ずるものである同園は畏くも御内帑金御下賜を拜受してゐる所謂關係敎化事業團體であるにも拘らず同園經營者はその公私生活の表裏において其の非行を施べ、なほその事業を保護することは徒らに社會の疑惑を買ふのみである、寧ろかゝる豫算があれば非常時局に際會した國情に鑑み他の方面へ振り向け在鄕軍人會等に支給し以てこれが事業を援助することが却て意義あることゝ思ふが當局にそんな意思はないか

と辛辣に王陽明の知行一致說を持ち出したり足利尊氏論を引き出して氏一流の雄辯を揮ふ、こゝで約十分間休憩の後阿部内務部長より長々と辯明に努め、かはつて權寧河氏から前日内務部長の答辯中前回道會議において本議員の建議にかゝる普通學校授業料撤廢に關する件を不合理な建議案と云つた一言に就いて一矢を酬いたが阿部内務部長にソつけなくあしらはれて物にならず傍らにゐる金完變氏前日の行き掛りもあり盛んに内務部長に論戰を挑まんとしたが議長に制止されて休憩を宣したがなほ止めず休憩中金氏猛然に阿部内務部長に喰つてかゝり前日の質問を繰返すが阿部内務部長てんで相手にせず蔑然たる映央で狼いつゝ輕く應待するので金氏いきり立ち甲論乙駁至氣愈々上際限と見て、議長は兩者の緩和に努め恒例議員の大義論に押へられて本問題の論爭も漸く納まつて再開、議事に入り農村醫療機關の充實、社會敎化事業の強化に就いて奥爾伝氏と當局の間に質疑の應答があり同五時散會

農林省比較審査最高甲位入選

ジテン精米機

農林省 商工省 御推奨 各府縣農事試驗場指定

拓務省 滿鐵大學御用命 北海道廳

帝國發明協會より表彰 有功章受領

(登錄新案)

元賣發賣 大阪市港區九條南通一 奥村鐵工所

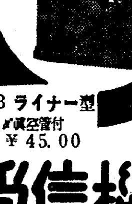

お勤めの疲れも スヰッチ一つで 解消！

R—48 ライナー型 マツダ眞空管付 ¥45.00

最寄ラヂオ店にて御試聽下さい

ナショナル受信機

浪花節 テイチクレコード

專屬 壽々木米若 第一人者の至藝

七年後の佐渡情話 一五〇九五—六

赤城の子守唄 前編 一五〇九七—八

赤城の子守唄 後編 一五〇九九—一〇〇

乃木將軍と渡し守 一五一〇一—二

一枚一圓

月經

藥學博士八木先生有効御證明

眞生園

月やくの御手當は……

一日一刻も早いが肝腎、あれこれと迷ふのは禁物です。それには永い間試驗を積み皆樣から信用を戴いて居ります本劑の發賣元で、上記の先生が御證明になり藥專元教授も實驗をもつて證明して下さる服み易い、安心して用ふることが出來る良藥を御すゝめいたします。御手紙下されば詳しい說明書を差上げます又御急ぎの方は容態を書き送料として切手三十錢お送りになれば適藥を別名で急送します。

本舗 京都市山ノ内 眞生園

藥で治らぬ胃腸病に この絶食、榮養の二重效果!!

藥を服んでも治らぬ胃腸病は胃腸を充分休養させて根本から直らす絶食療法が一番！ だがそれでは體が持たぬ。いゝや無二の療法がある。テルニの食用！ テルニは比類ない可溶性だから消化作用もなく吸收されて少しも胃腸を働かす必要がない。從つて胃腸は過勞から救はれて充分休養し、衰弱や損傷を回復、强剛と更生して根本から頑丈な體力が造られる。一方誇るべき完全な榮養が吸收同化されるから休養を與へつゝ榮養を補給する理想的食料テルニこそ絶食療法と榮養療法とを一石二鳥！ 明細は本舗へ見本送呈する 藥店食料品店百貨店に有り 大阪市西區京町堀一丁目

郷軍の發火演習
非常時氣分を味ふ
羅津の陸軍記念日

【羅津】來る三月十日の日露戰役三十周年記念日に郷軍分會では約二百五十名の會員が午前七時普通學校々庭に集合前田憲兵分隊長の閲兵後壯烈な發火演習を行ふこととなつたが當日は高射砲及び高射機關銃各二挺が參加の豫定で演習終了後は邑內を示威行軍し、一方小學校々庭からは學童の旗行列隊が繰出し、また佛教婦人團では郷軍のため炊出しを行つて非常時氣分を味はふことになつた

飛べぬ警察機で 冬の陣に大異變
國境警備の花形も嚴冬には台なし
代機にブスモスを要望

【新義州】國境警備陣に大きな役割を演ずるものとして期待されてゐたサルムソン機は今回の東興事件で、零下十五度以上の酷寒には飛翔不可能なことが立證された、その結果同機の平北道警察部下附は最も重大な警備季節である酷寒期には警察機としての全面的價値を發揮することが出來ないことが判明し、この際サルムソン機を返還してブスモス機の下附を要望する聲が擡頭して來た、何分くれる相手が平壤飛行隊でおいそれとはいかないだらうが、警察部としては國境警備といふ重大な任務をもつ警察機のことであるから嚴冬でも十二分に飛べるブスモス機がほしいと要求してゐる

羅津邑內の 道路と架橋
國庫補助金を得て 直ちに工事に着手

【羅津】去る十六日附で邑の市街地道路、その他施設に對する國庫補助金十萬六千圓を交附されたので邑では早速左の諸工事を行ふことになつた

俗稱三角地帶の道路及び橋梁の築造施設（卽ち區劃整理區域內の街路第一種幅員三十五米道路の內驛前から羅津川間延長二百六・一米、三角地帶の第五種幅員十五米道路三線延長二千六十九・七米、並に第六種幅員十一米道路五線延長二千十二・一米の土盛を除いた側溝及び敷砂利工事）第一種第二號道路の終點羅津川は斜橋架設（有效幅員十一米、長さ七十四米八、徑間五米）第二種第一號道路の終點羅津川に架橋（有效幅員十一米、長さ八十五米、徑間五米）

冷害地の不足種穀

【咸興】道內の冷害被害は長津郡が最も甚だしく同郡には國庫補助金を交附して救濟するに決したがその他の定平郡、永興郡、新興郡、北靑郡の四郡下の種穀不足調査を行つた處▲馬鈴薯作付反別一九六三町四反に對し廿九萬四千五百十貫▲大豆四千九百卅七町に對し種大豆二千三百八十一石七斗八升▲粟四千四百八十九町四反に對する種粟二五九石二斗八升▲玉蜀黍八百卅七町五反に對し百八十九石七斗▲小豆千四百五十九町六反に對し三百九十六石七斗四升▲蕎麥八百七十三町に對し三百四十九石▲燕麥六百十四町六反に對し四百四十一石七斗六升

これを金額に見積れば七萬八千八百九十圓に相當する種穀を要することが判りこれが對策につき道當局で講究中

羅津の疫病

【羅津】邑內の傳染病患者は今年に入つてから二十三名で現患者は痘瘡二名、腸チフス八名、發疹チフス三名あり警官に五名の犠牲者を出してゐる有樣で隔離病舍の必要を叫ばれてゐる

岐谷面振興委員會
禁酒部落新設

【咸興】去る九日開催された咸州郡岐谷面地方振興委員會は出席委員二十五名により郡主催苗牛生產品評會に出陳する部落を上里、中里、興西里の三部落とし面、學校、警察職員が分擔指導する▲現在廿市日百五十圓乃至二百圓の收入ある以織の奬勵に一段の力を注ぐ▲振興會中心の禁酒部落の成績良好なるに鑑みて新中里振興會、年部員四十二名を主體とし二月十一日建國祭から新中里振興會禁酒部を設け里內在住の六十歲以下全員これに參加する

その二項を一定、直ちに實行に移した禁酒條例違反者は一件五十錢の違約金を科せられる

北地に異例—
かきの養殖成功
三ケ年計畫見事に實を結び 愈よ奬勵に乘出す

【新義州】龍川郡府羅面城洞多獅島の地先きに三十坪ばかりの「かきの養殖場」を設け三ケ年計畫で「すみのえがき」の養殖試驗を行つてゐたが、いよく一月廿日滿三ケ年になつたので府羅、龍川の二ケ面民に採取させたところ生育頗る良好で採取高十四萬八千九百六十斤、七千圓にのぼつた、これで平北の沿岸はかき養殖にも適してゐることが實證されたので道當業課では大々的に養殖すべく計畫中である

淸津の特產出品

【淸津】來月から秋田及熊本市で開かれる全日本產業博覽會に咸北代表物產として淸津から林兼のフイッシュミール、朝鮮油脂の硬化油、グリセリン、北鮮製油の豆油大豆粕を出品

堅實の一點張り
前年度より百萬圓も減額
がつちり財布を引きしめた 平北の十年度豫算

【新義州】平北道の十年度豫算はこの程最後的査定を見るに至つた豫算總額は三百五十八萬三千九百八十八圓で九年度の四百六十四萬八千八百八十四圓に比し百六萬四千八百九十六圓の減少をみたが、その主因は歲入にて道債の百十二萬圓の減、歲出にて窮民救濟事業打切による四十八萬圓、簡易保險金融資金の三十萬圓、第一次窮民救濟事業の終了と道立病院改築工事完成打切による三十萬圓等が減じたからである、豫算總額の內容は左の如し

◇歲入	經常部	一五〇二、五四二圓
	臨時部	二〇八一、四四六圓
◇歲出	經常部	一二九一、五五八圓
	臨時部	二二九二、四二九圓

水產組合に救ひの神
篤志家現はる

【城津】水產組合城津支部では新築計畫に際し右場所を絕好の敷地として吉領邑長を通じ黑田氏に讓渡方を申込んだが斷られたので已むを得ず第二候補地として本町精養軒前、中尾龍氏所有土地に對し交涉したところ同土地は金守根氏その他から四十五圓程度で買收交涉あるにも拘らず、中尾氏は事業の公共性に重きを置き犧牲的に三十五圓程度で讓渡を快諾したので水產組合では未決定ではあるが中尾氏の態度に頗る感謝してゐる

大繁昌の城津醫院
病室を增設

【城津】道立城津醫院では最近通院患者が連日八、九十名にも上る激增ぶりを見せて九年度中の收入豫算額たる一萬八千圓は本年一月十日で既に收入濟となり、三月末までには約五千圓の收入豫算超過となる見込みなので、十年度には醫員一名を增員し、眼科及小兒科を整備するとともに本館二階に一等病室を設けることに內定し、一般醫療の萬全を期すべく、着々計畫を進めてゐる、なほ同醫院には晝間電氣の施設を缺き、レントゲン、太陽燈は勿論、手術、齒科醫療等にも不便を感ずるので、先般來朝鮮電氣に對し、晝間送電施設

西湖津海水浴場を 鵠島里に移す
消防組廿五周年記念として
=先づ海濱に植樹=

【興南】夏の咸興人最大の行樂地西湖津海水浴場は從來市街地に隣接して自然不潔なるを免れず殊に昨年から植込み撤去により頗る殺風景なものに化してゐるので西湖津消防組では西湖面では鵠島里移轉を計畫中であつたがいよく來る四月中旬西湖消防組創立二十五周年記念事業の一として組一千本面五百本のポプラを鵠島里海水浴場豫定地の海濱に植栽し逐次移轉準備工作を進めることに決定した

龍臺漁港の 修築熱望

【端川】龍臺漁港の修築案は昨年の咸北道會で建議案が通過し設計も既に完成してゐるが地元民は一日も早くこれが實現を切望し工費負擔額に對する寄附金も既に相當の額に上つてをり今年中に着工は確實とみられてゐる

資產十五圓に 十一圓の借金
咸興府民一人當り

【咸興】咸興府の府有財產のぞき記＝公用及び公共用財產は二月一日現在で土地二四八、八三二坪二八二この價格二六〇、三六八圓▲建物二二一一坪九五この價格一一四、五九八圓▲現金三、四六六圓四八錢▲諸設備二一二五、一二三圓▲諸機械七一、二五二圓▲合計六七五、〇三七圓四八錢

この外に借入財產の土地四、三九二坪二と家屋三棟がある、借金は四月一日において

日用品市場設備費四一、五五八圓▲府市場設備費一、九九一圓▲新浜市場設備費一二、〇〇〇圓▲河川工事費貸借金二二、〇五二圓▲第一期下水改修費八〇三四六圓▲第二期下水改修費一一〇、四〇〇圓▲市街整理費一五、〇八〇圓▲水道擴張工事費七一、三二八圓▲公益質屋資金八、〇一二圓▲築地火災場費九、六二七〇九圓▲屠場移築費九、五〇六圓▲第一回公債一一六、五〇〇圓▲合計四九九、五九六圓

だから府の總人口四萬四千六百十二人に對照すれば府民は一人當り十五圓、三錢の資產に對して十一圓一錢の借金付である

鐵原邑のマーク圖案
懸賞で募集

【鐵原】邑では「鐵原」を表徵するマークを懸賞募集中であるが圖案用紙は三寸角のものを使用し三月二十五日までに邑事務所內マーク懸賞係宛提出すればよい賞金は一等二十圓一人、二等十圓宛二人三等三圓宛三人で審査發表は三月三十一日

北鮮二道對抗武道

【咸興】北鮮二道の對抗武道大會は愈よ三月十二日羅南で擧行に決定し道往軍咸南警察部では柔劍道とも四段一名、三段一名、二段二名初段一名一級一名、合計十四名劍道士を選拔し必勝を期して猛練習を續けてゐる

全市を擧げ 祝賀の盛宴
第二岸壁の竣工を 壽ぐ大掛りな計畫

【鎭南浦】昭和四年着工以來六ケ年、二百三十九萬六千圓を投じ施工中の鎭南浦築港第二岸壁は三月末限りで引揚げに確定したが、會議所と府が主催となつてよりく協議中の竣工祝賀會は三月末頃行はれる竣工式と同時に行ふがよいか、又は五月上旬櫻花爛漫の頃がよいか研究中である

兎に角鎭南浦始まつて以來の大掛りといはれた竣工祝賀會よりも一層盛大にと計畫されてゐる

恩給が八萬圓
簡保の收入七千六百圓
咸興局の窓口から

【咸興】咸興局の窓口雜觀＝最近の統計によれば局を通じて受取る恩給、年金は

金鵄勳章十一件千七百圓▲恩給警察職員八十三件一萬九千六百五十二圓▲同遺族六件七百十九圓▲文官恩給四十八件二萬三千九百十五圓▲同遺族四件一千三十五圓▲陸軍々人五十件二萬三百十四圓▲同遺族四件六百七十五圓▲海軍々人十一件三千三百五十四圓▲學校職員六件六千七百二十一圓▲同遺族四件一千八百七十三圓

合計二百二十七件七萬九千九百十六圓に達してゐる、また簡保加入者の二月一日現在は內地人三千二百九十五名、朝鮮人三千八百三十七名、合計七千百三十二名でこの

咸南の一面一校

【咸興】咸南の一面一校計畫は昭和四年着手以來五十八校、本年度計畫の十校も既に八校の開設を終え殘る二校の咸州郡川西、三水郡江仁の兩校も本月末までには設立の見込確實となつた

流氷の描く 早春風景
大同江早くも解氷

【平壤】春のテンポは意外に早く大同江は廿三日全く解氷した、平年の三月六日の記錄よりも一旬も早く、當分流氷に早春風景を展開するであらう、なほ最も解氷の早かつたのは大正十三年の二月九日であつた

會寧のサイレン竣工

【會寧】邑民待望のサイレンは去る一月二十二日以來山本電氣工業所の手で會寧署構內に建設中のところこの程竣工したので去る二十日午前十一時から竣工式をかね鳴初式を擧行した同サイレン塔は高さ三十五尺、十馬力の電氣サイレンを備へ音響約二里四方に達する

慰問と救窮 寄附

【羅南】咸鏡自動車商會の社長大山勇吉氏は、去る二十一日會社引續き社長就任三周年記念の自祝宴を廢して第十七師團管下出動中の將兵、琿春支隊將兵、國境警備の警察官に對する慰問金、及び窮民救濟資金としてそれぐ金五十圓づゝを羅南憲兵隊、羅南警察署に寄託した

鐘樓を寄附

【興南】西湖津消防組頭片山忠八氏は今回五百五十圓を投じて同地駐在所構內に鐵製鐘樓兼國旗揭揚塔を建設寄贈することになつた、三月下旬までには竣工の見込み

咸南金組辭令

咸興兼咸城組合理事　山內太三次
兼職を免ず
定平組合理事　鈴木基四郎
咸城組合理事を命す
安邊組合理事　寺尾　敬亮
定平組合理事を命す
（元理財課長）大山　富美
安邊組合理事を命す（以上二十四日附）

人の動き

▲二階堂昇氏（永登浦署長）腫物手術で京城赤十字病院に入院加療中
▲湯村咸南知事　新任挨拶のため元山出張中の處廿五日歸任
▲北村咸南高等課長　廿七日歸任
▲鹽谷新任惠山署長　二十四日着任
▲西尾咸南道會計課長出張　廿四日撫順炭礦課長島町久須見の實家で長逝

早春景物詩【B】
わだち

風が吹いて雪が街を埋めた日も
生活が車輪に軋られて無殘にひしがれた氷の甲羅のやうになつても
彼等のごつくした頑重な胴體はこれをはねかへし
分厚い蹄幅と図太い動脈とは老木のごとく根強く土に生ふのだ
雪解けのぬかるみ中にゴトリくと生活の轍を大地に喰ひこまし
彼等はがつちり轍を殘して行く……

嵐の跡、東興を訪ねて
動亂の渦中に 妻子を捨てる
忽ち馳せ參じた警官の胸中

江界支局　直島生（1）

社命を受け嵐の跡の東興を目指して急行した記者は自動車の走るのももどかしく十五日午後四時新聞記者としての一番乘りをしたのである

平北の最北端厚昌郡の警邑として可成り古い歷史を持つ木材の邑、つまり木材のために出來たやうな町、今まで極く靜かな平和な町であつた、こゝの警察署內には三年前の冬、本署所在地から約一里半上流に在る上運坪駐在所にし小匪賊の襲擊があつたが當時の駐在所員の奮戰によつて賊をして一歩も鮮內に踏み込ましめることなく、アッサリと擊退したのが唯一の事件で事故のない警察、極く平穩な警察であつた

それだのに十三日未明に突襲した東興襲擊事件によつてこの平和境は一朝にして匪賊の馬蹄にふみひしがれ恐怖の巷と化したのであつた、記者は先づ警察署を訪ねるべく署前に車をとめた

か東興警察署と書かれた掛看板は板面は數百發の彈痕で打拔かれその凄さよ、如何に激戰を交へたかが一歩にして判然たるものがあつた、立哨の巡査さんに一禮して署內に入ると先着の濱澤警務課長と內田署長は沈痛な面持で記者を迎へ、當時の模樣を重々しく語つた

十三日午前零時半頃二百の紅軍匪が邑內に侵入した部隊は三ツに分れその主力は江岸より本道りを猛然と警察署に來り機關銃一挺と長銃、モーゼル銃と精銳な武器を以つて署中から我に向つて殺到を開始し他の小部隊は西門から入つて南江川を遡り町の東端部から長銃の亂射と掠奪放火人質の拉去を始めたのである、部落民は最初警察の夜間演習ぐらゐに思つて銃聲を聞いて居たのであるが放火となり掠奪となり家人の殺害されるのを目擊するに至り初めて馬賊の襲擊と知り親を求める子供の泣き聲、我が子を探す親の叫び、射たれて救ひを求める悲鳴等阿鼻叫喚の巷と化した

此の時、正門に立哨の警官は匪賊と知るや直ちに署長に報告すると共に非常召集のサイレンを吹きならした、このサイレンが鳴らぬ前に同署員は容易ならぬ事態を察知して……わたし達はどうしませう……父チャン、父チャンと迫ひすがる妻子を顧みず警察署を察して馳せ參じ、忽ち集まつた三十名の警察官は手早く銃をとり應戰した、意外の事件突發に悲壯な決意を固めた內田署長は日本刀を手に最前線に出で「命令する、落ちついて射て」と沈着に部下に命令を飛ばし士氣を勵まして一斉射擊を開始した（つゞく）

梅毒
麻痺狂や脊髓癆も
初は神經衰弱の症狀

頭痛、眩暈發作、皮膚異常感覺等あり、不眠に苦しみ、疲勞し易く、作業能力減退、記憶力障害等の自覺症狀ある人は、先づ早期治療が必要です

一度梅毒に感染して、內臟や腦の慢性的な病氣にかゝると、長い間にはつひに死亡するのが普通である。初期梅毒の重症な患者は本人も注意して、徹底的治療を加へるので、早老期に入つても慘害を蒙る樣な事はないが、併し、初期梅毒の輕度なものは、一般に治療を怠りがちで、初期に不完全な治療をして、一度梅菌が潛伏すると、若しその人が强健であれば、その儘第二期も第三期も現さずに、十年も二十年も經過する。

第二期第三期を

その儘放任して、長い時日を經過すると、直接腦の組織が破壞されたり、神經組織を害されたりする、そして新陳代謝も不調に陷り腦や脊髓の實質に慢性的な變化を來たす許りでなく、酒毒による精神的興奮、精神上の打擊、過勞、精力の衰退、早老、老衰等が導火線となつて、第四期梅毒に入り、バク發的に發狂したり、脊髓癆を起したりする。

クレペリン博士の說によると、麻痺狂は梅毒感染後平均十二年後に發病すると云つてゐるが、兎に角「文化は梅毒化なり」といふ位で、その罹病者の大半は、特に頭腦を多く使ふ人に、腦梅毒は起り易く、また脊髓癆も起り易いのである。この

二症狀の最初は

突然來るものは別として、多くは初め數年間は、神經衰弱樣に來るもので、まづ腦梅毒であると、頭重頭痛が續き、記憶力の減退、注意力の缺乏を起し、更に憂鬱性や亢奮性が起り、躁鬱、癲癇發作、誇大妄想、言語不調等の發作が起り、遂に發狂の程度にまで進行するのである。又脊髓癆も、最初は電擊性の神經痛、腰痛、視力減退、歩行困難等を自覺し、次第に重態に陷るのが普通である。

以上は梅毒の最惡症狀、卽ち第四期症狀を述べたのであるが、これとても其の驅梅法に注意して腦脊髓に繁殖してゐる梅菌を殺してしまへば必ず快癒する、卽ち梅菌さへ完全に撲滅しつくせば治癒するもので以上の樣な

重症な患者にも

ベルツ丸は、驅梅內服藥として專門的立場からも、一般患者からも好評がある。普通梅毒治療藥と云へば、局部的の物が多くて、全身的驅梅藥は比較的少ないが、ベルツ丸は驅梅內服藥で、血液中に喰ひ込んでゐる梅菌を撲滅する事は勿論、腦脊髓、組織細胞等の梅菌をも驅除するのが目的であるから、初期梅毒、第二、第三期梅毒等は云ふ迄もなく、例へば一般梅毒、體毒、横痃、しつ毒、ひえ毒、腦梅毒、遺傳、ニキビ吹出物、脊髓癆、動脈硬化、便毒等、梅毒性疾患には凡て有效で、なほ梅毒患者特有の衰弱疲勞を回復し、同時に梅菌を驅除する力を具備するのであるから、患者は服用につれ、元氣を回復し、血色を增し、極めて爽快な氣分が漲るやうになる。

ベルツ丸に依て

以上の效果を確保できるのは、特に本劑の主劑とする藥質が、全身の梅毒を速かに軟化吸收する力が豐富だからで、この點については世界の醫學者も等しく賞讃されてゐる處である。

二期三期に注意
發疹は全身血液に
梅菌の侵入した證據

▲第二期第三期梅毒に起り易い症狀は發疹で、ニキビ樣吹出物である。これが顏面に多い人、全身に現れる人、又口唇、咽喉、腋窩、局部と云ふ樣な局所に限つて現れる人がある。かうした症狀の現れる時は、梅菌が血液、淋巴腺に侵入した證據で、これを普通の吹出物位に輕視してゐると、鼻梁を犯して鼻となり、鼠蹊部を犯しては横痃となり、脫毛、眼病等が續き、更に內攻しては諸器內臟や骨質をも破壞する樣になる。

▲兎に角梅毒は、早期治療を最も理想とするが、旣に二期三期に入つた人でも、信賴し得る專門家の治療を受けるとか、ベルツ丸の如き、驅梅內服藥を常に服用して居れば、病的產物は悉く體外に排泄されてしまふ。

▲先天梅毒、卽ち母胎からの遺傳に依つて梅毒に罹る人、特に發育不全、消化不良等の乳幼兒の多くは、梅毒に原因すると云はれて居るが、かうした幼兒の分泌も、歸する處はその父、その母の梅毒に依る事であるから、これ等の疑ひある人も、常備藥としてベルツ丸を服用することは、最も賢明な家庭治療法である。

▼何れにしても、梅毒感染の疑ひある人は、早期の治療を、治りも早く簡單にすむ譯であるから、自分の手で治療の出來る中に、充分實行する事が肝要である。

▼ベルツ丸は連用するも胃腸を害せず、容易く飲めて副作用もなく益々その需用を高めつゝある。

梅毒と體毒
梅毒性吹出物に
ベルツ丸
獨逸ベルツ博士
SUZUKI NIPPON-SEIYAKUSHA

效能
梅毒、體毒、瘰癧、横痃、しつ毒、ひえ毒、せきずる、腦梅毒、遺傳梅毒、リウマチス、痔疾の皮膚病、梅毒性吹出物ニキビ、動脈硬化症、梅毒性眼疾、等凡て梅毒性疾患に良効あり

價
六日分一圓・十二日半分二圓・廿日分三圓・卅五日分五圓・七十五日分十圓・百六十日分廿圓・二百六十日分（德用）卅圓
送料四十二錢・代引十五錢增

東京市日本橋區濱町三丁目四十番地
發賣元　鈴木日本製藥社
社主　鈴木濟二
振替東京一〇五番　電話浪花八〇番九〇番

特約代理店　京城府…木村・新井・釜山府…大黑・藤田

胃腸榮養 わかもと

慢性胃腸病

治療界の二つの主流

今日の胃腸疾患の治療に二つの主流を見る。一は疾患を各局部症狀より見て、これを一時的に抑制せんとする對症療法であり、他は疾患の總病因より見て、全體制を强化し、病原因を取除かんとする總合療法である。今日までの化學藥劑は主として前者を代表し、微生物療法の新境地を拓いた生物藥「わかもと」は後者を代表する。

例へば胃酸過多症と減酸症の二つの疾患に就いて見れば、前者は胃液の分泌機能が亢進して胃内の酸度が過剩となりしものであり、後者は之に反して、分泌機能衰退の爲め胃液中の鹽酸量が過少となりしものである。此を對症療法に從へば、胃酸過多には重曹を與へて一時的に酸を中和せしめ減酸症には稀鹽酸を與へて酸の補給をなすを普通とする。

胃腸病學者として佛國醫學界に重きをなすルネ・ガートマン博士

對症療法に勝る 總合療法

併し乍ら病疾の慢性に赴く所、かゝる一時的の處置を以てしては、到底根治は期し難く、連用すれば習慣性となるのみならず、重曹の連用は幽門弛緩を來す惧れあり、又鹽酸による胃粘膜の連續的刺戟は、却つて分泌機能を疲勞せしめ、症狀を惡化に導くこと少しとしない。

今これ等の疾患に「わかもと」を與ふれば、いづれも良好な治療成績を示すを見る。蓋しこれらの全く相反する如き症狀も、病因より大局的に見れば、その何れも胃液分泌機能の異常衰退、即ち胃組織細胞の障碍といふ點に於ては同一であり、「わかもと」は、其の病衰細胞に賦活して正調ならしむるにより、病因を除去し、一劑よく原因的に兩症狀を治癒せしむることを得るのである。

病因に作用する 細胞賦活力

わかもとの本態は三千倍の顯微鏡下に於て僅かに小豆大に過ぎざるヘーフエ菌と稱する人體にとりて稀有の有益菌である。それを分析すれば人體の構成に缺くべからざる十數種の貴重榮養の外、ビタミン、ホルモン、消化酵素等の集積であり、その總和力なる細胞原形質賦活作用を以て、胃粘膜の組織細胞に活力を賦與し、すべての機能異常、衰退を正常ならしむるにあるを以て、胃アトニー、胃潰瘍、胃カタル、胃擴張其他の胃疾患に就いても、ひとしく優秀なる治療成績を示すのである。

便秘と下痢は同一原因

過去には全く反對の疾病と考へられてゐた便秘と下痢の原因は同一である。前者は腸管の弛緩または攣縮によつて、排泄機能鈍痲せるもの、後者は腸管の運動神經過敏となり、分泌亢進せるものであつて何れも腸機能の異常である。

從來の對症療法によれば便秘には鹽類下劑を與へて水分の吸收を妨げ、或ひは植物性下劑を與へて腸管の蠕動を亢進せしめる。また下痢に對してはモルヒネ・アトロピン屬の痲醉劑によつて腸の運動神經を痲痺せしめ、或ひは蒼鉛劑によつて分泌を制限する。併し制瀉劑の連用は屢々食慾不振、吸收障碍を惹起し、下劑の連用が却つて排泄機能の鈍痲を助長し易きは人の知る所である。

全く副作用なき整腸作用

「わかもと」は此等の症狀に對しても、その全面的細胞原形質賦活作用により、全く副作用あるひは習慣性を來すことなくして、病因たる腸管細胞の異常を恢復し、排泄機能の整調を圖るのみならず、エンド・トリプシン酵素其他の作用により、腸管を清掃し、自家中毒防止の作用をも發揮する。

「わかもと」の整腸作用は、普通の刺戟的對症藥とは頗る異り、胃腸の分泌を整へ、腸の活力を昂め、腸疾患の根源たる組織の異常を正常ならしめる作用を有し、榮養吸收能力を振起するのみならず、自身組成中に脂肪、蛋白質、アミノ酸、グリコーゲン、燐、カルシウム、鐵、ビタミンA、B、D、E、其他多くの貴重榮養成分を保有し、他の慢性疾患に伴ひ易き榮養の危惧に對して、諸種化學製劑、或ひは單一成分の榮養劑の企て及ばざる効果を發揮するは特に注目に價する。

「わかもと」に代用藥なし！

由來、有名藥に類似品の續出するは免れぬところで、「わかもと」もその例に洩れず諸種の類似藥と稱するものが夥しく現はれ、利益を追ふ藥店ではその取次販賣の口銭多きため、効果に差異なしとて類似藥を勸める向があるやうであるが、「わかもと」は數百種を數ふるヘーフエ菌中、もつとも醫藥的價値に富む特殊なる菌種を完備せる大規模の製造設備の下に、專賣特許の方法によりて、全成分を破壞せざるやう製劑したものであつて、外觀形態は類似するとも、その効果に於て本劑と同樣なる製劑は絕對に他に存在せず。單にヘーフエ菌劑或は酵母劑の名に惑はされて、類似藥を使用せざる樣御注意を乞ふ。

適應症

胃腸諸症 胃腸カタル・胃酸過多症・胃アトニー・胃擴張・胃潰瘍・食慾不振・消化不良・便秘及下痢・腸内異常醱酵・鼓腸

慢性衰弱症 肺炎・肺結核・腸結核・肋膜炎・カリエス・腹膜炎・貧血・微熱・盜汗

虛弱乳幼兒 消化不良・綠便・粘便・乳兒脚氣・發育不全・特に虛弱人工榮養兒

姙産婦衰弱 つはり・姙娠脚氣・産前産後衰弱・貧血・浮腫・乳汁分泌不足

疲勞老衰 中年期衰弱・早老・高勞働エネルギー補給・血壓・老人性疾患

腦神經衰弱 不眠性・神經衰弱・學生スポーツ・勉學エネルギー補給・其他

藥價低廉

粉末三十日量
錠劑三百錠入
一圓六十錢

全國藥店にて販賣するも、直接發賣元より送藥を望まる向には藥價のみ送金次第一個にても急送す

發賣元・東京市芝公園
株式會社 榮養と育兒の會
電話芝(代表)一一五七番(外六本) 振替口座東京一七〇〇〇番

國際オリンピック何處へゆく

東京案は危ふし

伊太利の裏切りで形勢混沌

第一候補地はローマ

【オスロー廿六日電通】第十二回オリンピック大會開催地についてはイタリーの裏切りにより形勢は全く混沌とし豫想を許さぬものがあるが、消息通の觀測によれば、各國代表間に一九四〇年の大會候補地としてローマを推薦する傾向著しく、但し東京案も全く望みのないことはない、出席代表連は何處を選ぶとも、何處が有望だとも いふことを避けてゐるが、ノルウエーの新聞は第一候補地としてヘルシングフォースを擧げ、第二候補地にローマを指摘し、ヨーロッパの運動選手にとつては日本まで遠征することは多くの困難があると論じてゐる

刑事の追跡逃れ 獵銃で命斷つ

龍山白晝の慘事

刑事の追跡を逃れ愛の隱れ家で潜然!ピストル一發、自らの生命を斷つた男が、白晝の龍山を驚ろかした、本籍山口縣阿武郡○生村、江原道金化郡金化面生昌里木炭製造業杉本光藏(三〇)は一昨年冬頃から當時京城彌生町一富士の抱妓定丸の許に

足繁く通つてゐたが、昨年春同女の年期があけたので彌生町一一彌生アパートに同棲し、江原道金化にゐる妻子には内密で、屢々來城逗留してゐたが最近事業の失敗から、仁川その他各方面にかて約一萬圓に上る詐欺を働いてゐるとの嫌疑をかけられ、金化署刑事が廿六日朝來城、前記一富士で出會し、同行を求めると「一寸待つて呉れ」と姿を晦ましたが、アパートに歸り獵銃を取出して、轟然一發のもとに自殺した、同人は日頃から非常に豪快な男で、『自殺するのはわけないよ、獵銃を口にくわへて引金をひけばね』とよく冗談をいつてゐた、前夜も一富士で晩くまで散財して居り友人は意外に

思つてゐる、尙妻子は去る二月初旬から京城某官廳運轉手である杉本の實弟の家に預けられてゐた

本一の火事

廿六日午後九時廿五分頃京城本町一丁目

五分間で消し止めたが場所柄だけに大困雜を呈した、原因は假小屋の電熱線から漏電したものである

河原に響く樂の音 春盗心を呼ぶ

音樂ずきの架橋人夫の惡事

朝鮮軍司令部馬丁崔永根君が廿六日正午漢江人道橋上流の砂原を散步中、ルンペン風の男が高級な蓄音器を鳴らして

悅に入つて ゐるので、不審に思つたが約卅分後再び同所を通ると件の男が蓄音器を砂中に埋めてゐるのを見て早速漢江橋交番に屆出て警員が取押へた、怪しい男は忠南生れ住所不定竊盗前科二犯李壽福(二七)で、去る一日京城刑務所から出所後、漢江橋架設工事場で働いてゐたが

陽氣の加減 から音樂が聞きたくなり、廿五日永登浦で手頃な蓄音器を物色中、同邑から一里餘の山奥金某宅の品に目をつけ廿六日午前三時頃家人の寢しづまるのをまつて、蓄音器とレコード卅五枚を盜み、河原で獨り浮かれてゐた旨自供した

電車内でお産

廿六日午後二時頃京城府雲泥洞朴範律妻車千愛さん(二三)が電車で鐘路六丁目附近を通過中、車内で産氣づき男子を分娩、府民病院へ入院した、母子共健全である

わが國で最初の グライダーで兵事訓練

霞ヶ浦で劃期的試み

【霞ヶ浦電話】霞ヶ浦海軍航空隊では今般グライダーを新たに購入し、副隊長小田原少佐以下幹部パイロットが、型を破つて新練習に乘り出すべく目下著々研究を進めてゐるが、機體は本場のドイツに注文し、優秀なものを組立てさせることゝなつた

麻藥中毒豫防協會京畿道支部發會式(廿六日午後二時から京畿道評議會議室で開かれた)

火葬場附近に花卉を植ゑる

府外弘濟内里に在る京城府營の火葬場周圍に三月中旬鈴懸樹の代りに櫻、連翹、木蓮を數百本植込んで明るい火葬場に模樣變へすることになり、來年の開花期には京城近郊の櫻の新名所ともなる譯である

鮮海丸羅津灣で坐礁

乘客は全部救助す

【羅津電話】北鮮新潟航路の島谷汽船會社所屬鮮海丸(二一二七噸)は、船客二十三名を乘せ廿六日午前十一時清津發羅津に向ふ途中、午後三時三十分頃濃霧の爲め羅津灣頭松島で坐礁した、羅津國際運輸所屬慶雲丸及び滿鐵北山丸が救助に向ひ、救助に努めた結果、午後六時に至り乘客全部無事慶雲丸に救助した、尙北山丸は鮮海丸の離礁に努めてゐる

大村、元山間 往復長途飛行

廿七日午前九時に出發して歸還の上、來月一日に再び飛んで來ます 大村海軍航空隊は三月上旬陸上機を以てする大村、元山島嶼半島間長距離往復試驗飛行を決行する

京城急設電話 申込殺到す

昭和十年度急設電話の申込は二十五日より開始したが事務開始前より申込者殺到し京城では初日の申込約七百名に達した

首に食刀 人妻の死體

他殺の疑あり

【江界電話】平北江界郡從西面黃淸洞村武弘淑妻白萬玉(二二)は、廿六日午前五時頃自宅裏庭で食刀を頸に突き刺し絶命し居る旨屆出でがあつたので直ちに現場調査の結果他殺の疑ひがあるので江界署で取調べ中

外交員、横領

【平壤電話】平壤大察町三○保險外交員崔在興(二○)は、業務横領で平壤署で取調べられてゐるが、同人は數日前八千代町李仁相方から會社に納入すべき保險料十七圓五十錢を横領着服した外、同樣手段で十七件の横領を働いてゐたものである

子供をつれて飛び降る

【大田電話】廿四日午後一時五十分頃列車が論山驛を發車した時、朝鮮婦人が七、八歳の子供を背負ひ十二、三歳の男の子を連れてプラットホームに飛び降り線路内に顚落、右手首を轢斷したが森助役の機敏な活動で背の子は無事、母親は應急手當したが廿五日朝死亡した、扶餘邑内金英萬の妻朴氏(三○)と判明

京仁、京釜線の 交叉點で脱線

旅客列車は異狀なし

廿六日午後二時五十分頃京城驛發仁川行貨物列車が京城驛を發車して間もなく、京仁線及び京釜線交叉ポイントに差懸つた際、突如機關車一輛が脱線した、このため京釜下り線及び京仁上り線は一時不通となり、折柄進行して來つた釜山發奉天行第八列車のぞみ號は龍山驛に停車したまゝ發車出來ず、同列車は龍山驛にて牽引機關車の入替をなし操作作業の結果、之れを第一番線下りホームに入れ、定刻より約十分遲れて午後三時半京城驛に到着した、脱線個所の復舊は約二時間を要する見込みである、なほ同線通過の列車は各備個の線を經由したゝめ旅客列車その他には異狀なかつた

會寧發展を策す

有力者ら本府へ陳情

前田政氏(會寧商工會々頭)松本治三郎氏(同理事)尾崎會寧警察署長の三氏は二十六日入城したが、二十七日は本府その他關係方面を歴訪して會寧發展策について請願書を提出し陳情するはずである、これには茂山、清津兩地の有力者も力を入れ、共同でその實現を期してゐるがその要旨は 北鮮時代を現出せんとしてゐる今日、會寧は通過地となつて、獨りとり殘されんとしてゐる、今にして早く繁榮を講ぜねば會寧の死活問題に關する、そこで第一番は豆滿江の國際橋の急速實現である、昨年水害で折角の段橋が流失しそのまゝとなつてゐるがこゝに日滿連絡の國際橋を來年度に架橋を請願するものでこれは軍事的にも經濟線としても最も必要な事である故、滿洲國當局にも請願し、本府當局からも力を得んとするものである、また會寧雄基線も茂山に延長し白岩線と連絡せしめられたいと請願してゐる、これにより一帶の會寧炭を茂山へ送り、鐵鑛その他の開發に資し各種の連鎖によつて兩地の發展を期する事は國家としても必要事である殊に古茂山間の鐵道を改良するには一千萬圓を要するといはれてゐるのに會寧茂山間の鐵道なら六百萬圓位であらうといはれ經濟である この外にも會寧から羅津に直通する國道の開設、會寧茂山間の道路改修もこの際緊要なので、これ等をも會寧茂山清津各地の有力者の名を以て本府當局に陳情するはず

渡邊氏秘藏品大賣立

京城美術俱樂部で開かる

來月一日、二の兩日下見、三日競賣の筈、渡邊定一郎氏は恬淡な人で特に南畫骨董に造詣深く自ら欲する物は財を惜まず蒐集してゐる逸品が多い、美術俱樂部では曾てなき大賣立會とて册子目錄は既に内鮮各地の好事家に二旬前より配布し大盛況を期して陳列準備に忙殺されてゐる 書畫には直入山水を筆頭に白隱、草坪、木庵、鐵山、杏雨、山陽、一鳳、玉洲、容齋、鐵齋、秋暉、呑響、季山、豪谷、罴年、方壺等の名家あり佛像は新羅、三國、高麗、明の各時代に亘り二十餘體、骨董に高麗白磁七角高香爐、高麗青磁陽刻香爐、煉上瓢形花瓶、漢銅鍍金天人佛刻花瓶を初め高麗、李朝、支那、日本の陶、漆、木器各種の逸品四百餘點

獄舍から— 兵營から獻金

龍山憲兵隊へ申出づ

一つは獄舍から、もう一つは兵營から、何れも赤誠の溢れた國防義捐金を龍山憲兵分隊に持つて來た京畿道高陽郡漢芝面上往十里金球鉉(二〇)は、通貨僞造未遂で懲役三年に處せられ京城西大門刑務所に服役中、悔悟の狀顯著で去る廿一日假出獄を許されたが、『これは獄舍で貯めた幾ばくかですが』と金二圓を添へ、また『兵役に服しながら病ひの爲め病床にあるがこの罪の萬分の一にでも』と金一圓を同封した匿名の手紙が廿五日屆けられた、これは步兵第七八聯隊第六中隊木村一等兵と判明

漢江の氷解けて 身投げのトップ

死體判らず捜査中

漢江の氷が解けて早くも投身自殺のトップ——廿六日午後二時四十五分頃、鷺梁津派出所巡査が漢江神社下の道路を巡視中、遺書と黑色運動靴一足、印章一個(鄭順明と刻印)並に金二錢を發見、直ちに死體搜査に取り掛つたが發見されなかつた、引續き死體捜査中

特殊部隊の 將兵に論功行賞

◇—きのふ發表さる

【東京電話】上海又は滿洲に於て偉功を樹てた特殊部隊の將兵約三千五百名に對し、廿六日行賞發表

▲殊勳功のもの
功三級旭日中綬章 航空兵大佐 辻 那助
功四旭五 航空兵大尉 藤田 雄藏
功四旭五 航空兵大尉 濱田龍太郎
功四旭五 航空兵大尉 神崎 還
功四旭五 航空兵大尉 飯田 秀夫
功六旭七 航空兵曹長 山道 治郎
功四旭五 步兵大尉 百武 俊吉

▲主なる部隊長
旭日重光章 陸軍中將 大江 亮一
功四級旭日中綬章 陸軍少將 牧野 正廸
功四級旭日中綬章 陸軍少將 長瀨 龜助

滿洲、上海兩事變 戰死傷者の發表

【東京電話】陸軍省調査(昭和十年一月末現在)による滿洲、上海兩事變戰死傷者は左の如し

滿洲事變關係者　戰死二、三三一名、負傷者五、七四六名
上海事變關係者　戰死　六四三名　負傷者一、七八二名
合計　一〇、五〇二名

鍾路中心に

展く空陸攻防演習

陸軍記念日の催し

日露戰後第三十回目の陸軍記念日三月十日には、第二十師團司令部の意向によつて既報の如く京城鐘路街を中心に壯烈な空陸攻防の想定市街戰が展開されることになつた、市街戰は藍軍(防備軍)赤軍(攻擊軍)と攻防二隊に分れ、防備軍は全部鐘路に身を固め、攻擊軍は戰鬪網をそれぞれ脅し、新鋭の戰車、高射砲を配し、頑強な背水陣を布く、防備軍に對し、攻擊軍は戰鬪機數臺を飛行して猛烈な空襲を行ふ筈である、當日は先づ午前九時から同午前十一時までの間に赤十字病院、府廳、南大門、驛、水洞、宗廟等々の府內目貫きの場所や重要地區で前哨戰を展開、戰線は擴大して鐘路二丁目目附近において兩軍の主力が遭遇、激烈果敢な白兵肉彈戰が演ぜられるであらう、この市街戰に併行し木村鐘路署長を隊長とする鐘路防護團は整然たる統制、組織に基づき防火、毒ガス防護、避難民の整理等の治安維持に當ることになつたが演習時間中は電車、自動車の通行を禁止し、一般參觀者は午前九時までに所定地に集合することになつてゐる、なほ統監部並に兩軍の編制は左の如し

▲統監部(鍾路署) 統監那須中佐 審判官小松中佐
▲藍軍 指揮官步兵七八聯隊石黑少佐
▲赤軍 指揮官步兵七九聯隊逸見大尉

新小說

『天使』明日朝刊から連載

果然!我國文壇に興味と問題を提供せる

横光氏最初の新聞小說

京城から羅南へ 上層氣流の調査

愼飛行士往航に成功

【羅南電話】京城、羅南間の冬期上層氣流觀測飛行は、豫定の通り廿六日決行された、午前八時五十五分京城發、午後零時十分咸興通過の報告に接し、羅南飛行場では局長その他羅北練兵場に到り、諸般の準備を整へ飛來を待つ、午後二時十分明川通過、同二時三十分羅南の上空に現れやがて同三十三分無事羅南に着陸し一行は旅館に入つたが、着陸後愼飛行士は語る 上層は風強く極度に低空を飛んで來ました、向ひ風でしたが氣流は悪いともありませんでした

日露戰役を 偲ぶ座談會!

本日夕刊より連載

京城在住の日露役從軍の勇士が語る思ひ出話——廿二日午後六時から本社會議室に當時の勇士が集つて三十周年の陸軍記念日を前に座談會が催されました、興味津々たる中に意義深い記事は本日夕刊から連載します 出席者は 前田昇氏、金倉鉄氏、山内與熊氏、關根金作氏、竹内慶次氏、近藤安太郎氏、大東春太郎氏

全州のお大盡

【全州電話】六日間に千五百圓をばら撒いて豪遊して居る怪しい二人伴れの男を引致して全州署で取調べたところ、京畿道平澤李基正(二〇)栄面内記村栄安(二一)=何れも假名=と稱し居り平澤に照會したところ李は平澤の兩班の息子らしい、尙二十四日には大正町四丁目朝鮮料理屋金豐翁の女給二名の借金を拂つて愛の逃避行を計畫して居るところであつた

女優を志願

京城遊樂町二四五金姓女の娘善昌順(一六)は去る廿三日無斷家出、西大門署で搜査したところ、同女は女優を憧れ阿賀屋劇團に參加し豫壤に興行してゐる事が判つた

少女服毒

【全州電話】大正町六丁目五韓藥國方雇人朴鐵玉(二)の長女朴五醴(一七)は二十四日午後七時ごろ苛性曹達をのみ自殺を企てたが發見され三世醫院で應急手當を施したが生命覺束ない、原因は主家で叱られたものらしい

叱られて家出

京城通義洞一五金名熙氏方の雇女金永燮(二とは留守番中泥棒に這入られて主人から叱られたのを苦にし、廿六日午後五時家出し行方不明、自殺のおそれあるので手配捜査中

平壤で詐欺

【平壤電話】平壤府船橋里二二金元植(二六)は詐欺被疑者として平壤署で目下取調べられてゐるが同人は箕林里一四三崔寬國(二一)外二名を府内コーン會社に就職させてやると稱し運動資金と勞働服調製の名目で一人當り廿八圓づゝ八十四圓を詐取したものであるが餘罪ある見込である

貴金屬泥棒

京城仁寺洞五〇朴大寶(三二)は去る一月廿五日仁寺洞一六五古物商崔方表戶を破つて侵入、時計十數組を盗んだのを手初めに貴金屬の專門泥を働き廿五日鍾路署管内中を御用

學生・生徒募集
西南學院
中學部 一學年(第一種(商業科)第二種(中學科)百名(補缺四年若干名)) 入學手續 第一次 自三月一日至廿三日出願 小學校長推薦と人物考査のみにて決定 第二次 自三月廿四日至四月六日出願 四月七日選拔考査を行ふ ▲卒業後高等學部に連絡あり▲
高等學部(修業年限三ヶ年)英文科、商業科 特色 基督教主義により人格第一 其他詳細は規則書(郵券貳錢)を乞ふ 位置白砂青松の海岸とし家庭的生活を寄宿舍完備 各部とも寄宿舍完備
福岡市 電話西新一七一 ▲

珠算速成
一望千里の四層樓上に
○眺望は一望千里の四層樓上に
○觀月は好養軒に
○自然の美は好養園に
○御宴會結婚御披露宴御會食は彩光通風衛生完備の好養軒に御用命を御願ひいたします
西洋料理 日本料理 中華料理
釜山府本町 好養軒 電話一〇七〇・六二七番

學生募集 明治大學
東京神田
大學部(法學部、政治經濟學部、商學部) 各第一學年 ○願書受付自四月一日至四月八日○試驗四月九日十日
大學豫科(法學部、商學部、政治經濟學部) 第一種(三年制)第二種(二年制)各第一學年 ○願書受付自三月一日至三月卅日 ○試驗 第一種四月一日、第二種四月四日五日
專門部 法科、商科、政治經濟科(晝夜) 文科 文藝科(晝)史學科(夜) 各第一學年 女子部 法科、商科、豫科(晝)
高等研究科(新聞科)(夜間)一ヶ年卒業 但女子部入學ハ一日ヨリ三月末迄願書受理シ人物試驗ノ上隨時入學許可ス
○願書受付四月十九日迄○試驗四月廿日廿一日
入學者心得及規則(入學願書規則、研究科、豫科等ハ其ノ旨明記)ハ東京杉並區和泉町豫科事務所へ(郵券)

學習に大切な 頭の藥 ノーシン

月刊 鷄の研究
三月號成鷄三萬採卵養鷄の殿堂(一部卅錢郵税一錢)
養鷄の要諦 鷄の研究社 大判三十二頁 申込次第無代呈 東京丸ビル六九六區 振替東京七三三六一番

五千圓 三千圓
其他の債券當籤金を受取らぬ人が知らずに居つて又自分の購入を待つ債券各種買入
富之研究十二錢切手可 當籤番號表と本月の債券新聞 其他有益記事滿載の冊子 ハガキ申込次第案内送呈す ▲利殖之神 金儲實話 ▲安田銀行前 債券當籤金拂辨法 東京四谷九番町 四谷六二〇番 大黑屋

文研藥用胚芽
母乳不足
溢るゝ乳量!
健康な 生涯は 乳兒から
本劑の母乳效力は眞實的理論的
普通はまづ母體の榮養を均等に高めて後母乳の改質も增加もみる、古來巷間で行ふ多量な味噌汁、鯉汁を用ふも少量は母體の榮養に留まり母乳と化す迄に至らぬ理由に基くが、然し母乳の全成分は母體に必要と同一種類の榮養素酵素であり、この種類の乏しい味噌汁、鯉汁や化學藥、榮養と關係なき刺戟法等で完全な榮養、多量な母乳は期待されぬ。
文研藥用胚芽で母乳の改質、增量が實に實行的に速かであるのは、母乳成分の榮養素酵素は悉く含有且つ母體の血管淋巴管の吸收適應力に應ずる事早く、母乳と化す乳腺の機能にも鋭く順應する活力自然的狀態に保有するので母乳の優良改質、增量の效力は根底的である。
(粉末) 小罐 一八〇瓦入 金壹圓五十錢 大罐 四〇〇瓦入 金貳圓
(錠劑) 小瓶 三八〇錠入 金壹圓五十錢 大瓶 八五〇錠入 金貳圓
東京市芝區通新町 發賣元 文化榮養研究會 電話三田一六八五・一六八六 振替東京一四四三五番
●全國有名藥店及デパートにあり

ぢ と申すのも色々ございますが、名高い藥は オセロ 痔滅膏(同痔坐藥) ¥.30 .50 1.00

商工省撰定 優良國產品 トップコースター 福岡縣 福岡輪業工所 町治明岡福

香料製菓飲料氷用 化粧品製造用 香水原液 着色料 染料
獨國ローチエ香料會社代理店 獨乙カセラ染料會社特約店
東 京城府花園町九七 東華洋行

小柳式理想健康帶
胃腸更生の 歡喜!
潑剌たる健康を造る!
國防に 各自に 健康
小柳式理想健康帶は腹壁の弛緩を抑へ、全身の血液循環を良くし、胃腸の運動を活潑にし、食慾を增進し、精神を常に明朗爽快ならしめ使用三週間にも及べば、獲得された健康と精力は全く別人の感を覺へさせます。
痩せて病弱の人・胃・又は腸下垂の人・神經衰弱で不眠無氣力倦怠・不安恐怖・精神の弛緩に惱む人・膽力の養成を望む人等には勿論、健康な人にも元氣の豫防とより以上の健康を獲得の爲めに本品の使用を切に御奬め致します。
五大特長 (1)胃腸下垂を治す (2)頭痛・便秘を治す (3)食慾を增進す (4)膽力を養成す (5)不眠・無氣力を治す
定價 A 瘦身者用金五円五十錢送十錢 B 肥滿者用金四円五十錢 料 內地十錢 鮮土四十錢
市内賣店 三越・三中井 山口天祐堂・島野醫療器械店
本舖 東京神田須田町 小柳製所 振替東京二四七六番
說明書送呈・要二錢
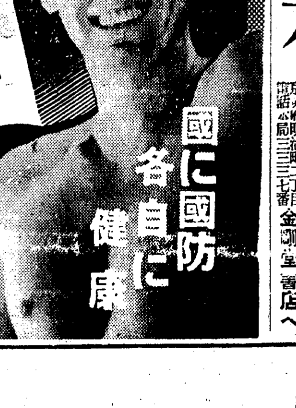

古本 教科書高價買入(御報參上) 致します、新刊雜誌新本の御用は 京城府明治町二丁目 電話本局三三七番 金剛堂書店へ

野崎肛門科 入院隨意 京城岡崎町七 電話龍山九九二番

哭くな、青春（142）

三上於菟吉 作
吉邨二郎 畫

早春、來る（その六）

——白川さんも、いよ〳〵結婚をなさるのか？

さつきは、平助の告白を聽いていくらかホッとするのであつた。

彼女は、人生の責任が、だん〳〵自分から、ときはなされてゆくのを感じた。そして、それが、いかにも自然なことのやうに思はれた。

彼女自身、すでに、からだのどこにか、新しい生の芽生えのうごめきを覺えるとき、いつまでも、多くの人達と特殊な心の交渉を持ちつゞけるわけにはいかないのだつた。

——すべて、順當にうつりかはつてゆくわ——それでいゝのね。

彼女はもう久しく、幽香子たちの仕事にも遠ざかつてゐるのを想ひ出した。

——けい子さんは、働きなさるがいゝわ。あたしは、當分、さういふ世界から遠ざかるのよ。

さつきは、家婦としての、新規な修業にいそがねばならない。そのためには、これまでの、仕事や先輩や、友人たちから遠ざかるのも餘儀なかつた。

彼女は、さりとて、すこしも、淋しさを覺えはしなかつた。

河田記者と野山とは白川平助に、たつた今、堀田義文に、新しく劇作家としての生涯を踏み出すことをすすめてゐたところだ——と、話してゐた。

白川平助も、勿論、それは大賛成だつた。

「さうですよ、さういつては、何ですが、堀田さんは、學者として生きつゞけるには、すこし、感情が複雑すぎるかも知れません——作家生活の方へ突きすすまれた方が——」

——どうぞ、さうしてよ。あたしも、一生懸命、かげでお手つだひするわ。

さつきは、いのつた。

彼女は、長い〳〵間、バアッと目の前に亂れて、どうしてまとめていいかわからなかつた。生活の糸のもつれのやうなものが、急にぐん〳〵と解けほぐれて來るのを感じた。

涙や、歎きや——一切の、喜怒哀樂が、これまではハッキリとした目あてもなく、徒消されてゐたのが、今日、たつた一ッの方向にむかつて、豐饒に注がれはじめたのを知るのだつた。

——あたしは、どんなときも、義文さんと一緒に生きてゐればいいのだわ。それッきりよ——それが、女の一生ではないか知ら——

白川平助は、いつか、向ふのテーブルに行つてしまつた。

彼の待ち人たちはまだ來なかつたが、例の悠々とした態度で、天井をじつとみつめつゞけてゐるのだつた。

こちらのテーブルには、シャムパンがはこばれた。ボーイは、ポーンと、景氣のいゝ音を立てゝ、金口のモイットの綫の栓を飛ばして、みんなのグラスを、黄金いろなす液體で充した。

一同はけい子の爲に乾杯した。

河田記者は、紅くなつて、うたつてゐた。

× ×

哭くな、青春
戀せよ、をとめ——

× ×

と、いふ折返を持つた流行唄を——そしていつか、みんなが、それに聲を合せてゐた。（了）

愈々明朝刊から 新小說『天使』連載

横光利一作
宮田重雄畫

「紋章」「寢園」の二大傑作によつて完全に現文壇の寵兒となつた純文學の最高峰、横光利一氏が、本紙に最初の新聞小說を執筆する報一たび傳はるや、果然、半島はもちろん中央文壇にも大センセーションを捲き起し、その發表が待たれてゐましたが、いよ〳〵好評裡に終結した三上於菟吉氏作「哭くな青春」についで明廿八日付朝刊（第八面）から連載されることになりました、寡作をもつて知られる横光氏が連日執筆することは、まさに驚異的なことであり、新小說に對する待望はいやが上に募つてゐます、挿繪の醫學博士宮田重雄氏は帝展三年、現在國畫會々員として洋畫壇に重きをなし非常な意氣込をもつてこの挿繪に當られてゐますから、必ずや新境地を開くすばらしいものが生れることと信じます、御期待下さい

JODK ラヂオ

けふの番組 二十七日（水）

第一放送

午前七時（東）實用語講座 假名と漢字 玉井幸助
同七時二〇分（東）朝の修養 中庸講話（六） 島田鈞一
同一〇時 氣象通報
同一〇時五一分（東）ラヂオ體操
同一一時五分 料理獻立、日用品値段、鮮魚相場
正午 時報、今日のプログラム發表 京城府營水產市場發表
午後零時五分 浪花節 赤穗城明渡し 京山小圓入道
同零時四〇分 ニュース
同一時 家庭講座 警察の話（三） 最近の風俗警察問題 増田道義
同四時 ニュース、職業紹介事項
同六時（耐）お話 本木昌造先生（テキスト三三ページ） 古賀十二郎
同六時一〇分（東）コドモの新聞 關屋五十二
同六時二五分（東）基礎英語講座（十六） 岡倉由三郎
同七時 ニュース、天氣豫報
同七時三〇分（東）講演 海軍々縮問題の將來 海軍大佐 關根郡平
同八時（東）長唄 一、古曲 關寺小町 杵屋六三郎作曲 解說 杵屋勝太郎 唄 杵屋東十郎 三味線 杵屋勝太郎 同 杵屋勝吉治 二、新曲役の雨 鶯亭金升作詞 杵屋勝太郎作曲 唄 杵屋東三郎 三味線 杵屋勝太郎 同 杵屋勝東治
同八時三〇分（東）三曲 千代の鶯 三絃 福田喜久子 箏 米川文子 尺八 木村士竜
同八時五〇分（東）ラヂオ風景 流線型は躍る 作並演出 立上秀二 出演 友田恭助 東屋三郎 小杉義雄 菱刈高男外
同九時三〇分（東）時報、ニュース、氣象通報、翌日のプログラム發表、ニュース再放送

第二放送

午後零時五分 西洋歌謠 金逸淳
同一時 家庭講座（一） 朴承造
同六時 童話 金泰晳
同六時二五分 國語復習講座（八） 田川孝雄
同七時三〇分 農村講座（三） 金雄球
同八時 映畫主題歌 崔徽秀
同八時三〇分 漫談 金茂善
同九時 音樂 趙興淳

あすのきゝ物 二十八日（木）

午後零時五分 新講談 空護る女 桃川月昇
同一時 家庭講座 高僧傳の中弘法大師（一） 安藤乾幽
同六時 童話 捨てたお雛樣 清島亮策
同八時（名）地唄 鳥邊山 小林ゆき（外）
同八時二〇分（東）管絃樂 日本放送交響樂團
同八時五〇分（東）浪花節 玉川勝太郎

將棋新手合（二）

於京城府日本橋區蠣殼町二ノ七 溝呂木將棋所

（第二譜は四六歩迄の局面）

左香落 四段△溝口義雄（東京） 二段▲間宮純一（市川）

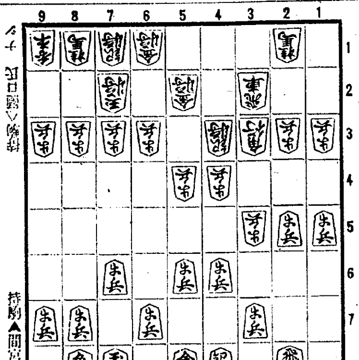

（第二譜） 持駒▲間宮氏 ナシ

△九四歩 ▲九六歩 △八二玉 ▲四七銀 △七二銀 ▲六八銀
△四二角 ▲五七銀 △三四飛 ▲六八金 △三三桂 ▲五五歩
△同 歩 ▲同 角 △五四銀 ▲八八角 △六五銀 ▲六六銀

溝呂木七段講評 （上手）何にか作戦を含んでゐるので、九四歩と突いて自玉の懷を廣くするのは面白い
（下手）敵が四筋と一筋に疵をみせて、八二玉と締まつたので急戰を採らず、四七銀と自重したのは一策である
（上手）四二角と引いて、浮飛車方針は面白くない、或は六四歩と突いて高美濃組にする處である。
（下手）敵飛車を三四へ浮かした形であるから、五六歩と突いて中央戰を狙ふのは至當である。
（上手）六五銀と上る手は一本調子の攻めであるから面白くない、或は六四歩と突いて自重する處である。
（下手）六六銀と、敵銀へ交換を迫まるのは強い捌きである（一）

千代の鶯

（三）（曲） 後八時半 東京より

福田喜久子外

（歌詞）悦びの眉を開きて天の戶の、ひと夜明くれば春立つや、霞たなびく東山、まへの流れは盛清く、加茂の川瀬の瀨の音、聽耳に水の幸を告げてや遊ばん百千鳥の、友呼び集ふ簇册を、つなぐ綫の縁みも下の新地の誼はしさ（手事）（初段、二段、三段）柳さくらのたくひなく、わきて我がすむ此花の、（手事）かざり綺ならぬ花の爲に萬代よばふ鶯の聲

ラヂオ風景 流線型は躍る

後八時五十分 ＝東京より＝ 【立上秀二作】【築地座出演】

◇……流線型といふ言葉が、いま流行になりつゝある。この研究に沒頭しつゝあるＸ大學助教授は流線型酒場といふのが出來たといふのでそれをさがしてゐる。すると友人の小說家といふ新聞記者が歩いてゐたので二人はその酒場へ出かける。そこに流線型カクテルだの流線型サービスなどといふものゝ實際を味はふことになる。流線型といふものはスピードを出すために抵抗が少いことを絶對條件とする。之を科學と實際とで表現する。

◇——流線型酒場でスピード的に醉つた小說家は歌をうたふと、レコード會社員が大勢來てゐて高給をもつてレコード會社の專屬になつてくれと依賴される。これも頗るスピードがあるので驚く。家へ歸つてくると先輩からの手紙で流線型の研究論文が世界的に認められてアメリカへ招待されることになる何と流線型の一夜であつたとよ

警察の話（三）

午後二時 家庭講座

總督府警察官教習所教授 増田道義

最近の"風俗"警察問題

一國 に於て善良なる風俗が確立されてをるか否かといふことは國家の消長と重要なる關係を有するものであります。ドイツの有名なる法律學者イエーリングは「ローマは三度び世界を征服した。即ち第一は劍を以て次には宗教を以て而して最後にはその法律を以て斯くの如くにして世界を征服して天下の道は悉くローマに通ずるとさへ云はれたローマも遂に彼自身の道德的頹廢によつて滅亡したのである」と申してゐます

非常 時と云はるゝ今日に於て風紀の紊亂せる狀態を見る時に私は實に慨嘆に堪へぬものであります。この風紀の廃頽を正すには主として教育、各人の自制及び社會的制裁の力に待つべきものでありますが、警察も亦善良なる風俗を害する樣な行爲が公然行はれ又はその將に行はれんとするときにはこれに干渉をして、風紀維持の聖戰に参加することが出來るのであります。之が風俗警察であります

今回 は風俗警察の中最近特に問題となつてをる婦妓とカフエー等に就て語つて見たいと存じます

演藝案內

松竹座 黄金町 電本三三九
廿七日より公開 今週は超特別興行なれど謝恩料金として、大衆的四十錢に開放いたします
◎大學、專門、中等の學生諸氏は特に御優待いたします
松竹蒲田特作明朗喜劇版 原作 清水宏 脚色 荒田正男 撮影 佐々木太郎 監督 清水宏
藤井貢主演 渓島すみ子特別出演 若旦那シリーの白眉篇
オールトーキー **若旦那日本晴れ**
年に一度の豪華版 原作 三上於菟吉 監督 井上金太郎 **俠客曾我**
コロムビア特作（日本版）監督 ゲイ・ロス・レダーマン氏 **國境飛行隊** レヂス・トーミイ アニタ・ページ主演
松竹ニュース 眼と耳の新聞（二〇七輯 二〇八輯）

朝日座 京城本町五丁目 電本三〇六
二十七日より六日間
漫藏界の帝王 **荒川芳丸**
京阪神の名物男芳丸が其の一黨を引連れて堂々來演物凄いエロとスピードと爆笑哄笑の連續で十二分の滿足をあたへようと云ふ仕組麗を加へ陽春の青空のやうに朗らかな笑ひが皆樣の御來場を切にお待ちして居ります
大衆料金特等七十錢 壹等五十錢 貳等三十錢 小人二十錢

浪花館 洋劇專門 明治町一 電本二三〇
二十七日より短期二日間
連日滿員御禮サービス週間 大衆料金三十錢均一 毎夕正五時半開演
上映順
一、MGM特作日本版 監督チャールズ・F・ライズナー 主演ジャッキイ・クーパー **僕の自叙傳**
二、パラマウント超特作日本版 監督ジェームス・フラッド **わたしの凡てを**
女の凡てを捧げ盡して何故の嘆きか？春の夜に濡れて吐息する女伏かに育み出る女性の本能に叱ける傷められた近代的な女性の彼女だつた。薄倖な美しい組合の哀愁！
次週大封切 ユニヴァーサル超弩級作 △第三階級

中央館 新興キネマ封切 電本二五〇
廿七日特別大公開 陽春第一陣に突如諸彦に捧ぐる！巨匠牛原虚彦が敢て世に問ふ快心の名作を公開
新興キネマ本年度超弩級作 新興キネマ高田プロ合同製作 映畫小說菊池寬選入選の名作 原作野澤純 脚色村上德三郎 監督牛原虚彦 錄音東洋發聲映畫社 作曲江口夜詩 オール・サウンド版 **世紀の靑空**
新興キネマ超弩級時代劇 主演高田稔 雜誌少年俱樂部 原作大佛次郎 監督蒲田潤一 **狼隊の少年** 河津清三郎 毛利峰子主演

喜樂館 日活直營 京城本町 電本二九〇
廿一日より招待別大公開 ＝近日特別封切＝ RKO社超弩級日本版 コングの復讐 修羅時鳥
待望の三大豪華版オール・トーキー 一週間！ 各篇夫れ〴〵の特質興趣に陶醉し得るウエスタンの魅力！

京龍館 松竹共營 練兵町 電龍三一
二十六日より 監督ジョージ・アーチェンボード RKO特作オール・トーキー日本版
間諜Ｋ十四號 コンスタンス・ベネット主演
蒲田特作オールサウンド 原作脚色 瀬戸英一 撮影野村昊 監督清水宏 藤井貢、黒田記代主演 **戀を知りそめ申候**
米國ユニバーサル ジユウエル特作 喜劇 ナット・ロッス氏監督作品 ジョージ・ルイズ ドロシー・ガリバー主演 **靑春ジャズ大學**
日活千恵プロ 特作オール・トーキー 監督山中貞雄 **雁太郎街道**
太泉映畫 海軍省後援 特作オール・トーキー 監督永富映次郎 **俺は水兵**
柳家金語樓主演
僅か一時間餘りで日本海軍生活がすつかり分りその上面白く、外交問題も容易に飲み込めると云ふ素晴らしい話最初の海軍映畫

團成社 鍾路三丁目 電光九五九
二月二十五日から四日間 毎日午後一時七時二回
舞踊と映畫の進軍
山村の九 京都ー加茂特作時代劇 原作長谷川伸 監督井上金太郎 坂東好太郎主演 **旅の風來坊**
大林梅子、千早晶子、志賀靖郎 蒲田特作現代劇 松井稔監督作品 **山村の九** 結城一朗、若水絹子、飯田蝶子 岩田祐吉共演

大正館 櫻井町一 電本六五二 P.C.L.
二月廿五日より短期四日間公開 大衆特別お好み料金二十錢均一 小人十錢
原案ミナリオ…大都脚本部 脚色重監督…吉村操 撮影…南部宣三 主演 藤間林太郎 琴糸路主演 大都映畫時代現代京劇
夜中から夜明けまで
コロムビア社超特作發聲日本版 ジョーRサイツ社第一回監督 ローラ・ラブラントン嬢主演映畫 ジョーン・ウエーン ジョン・クライト共演 **アリゾナ**
大都映畫社與鴨超特作時代怪奇劇 原作並指揮…河合龍齋 脚色重監督…大伴龍三 桂章太郎特別主演 **鐵面**
次々週より 第三階級 第三の戀 浪子の一生 コングの復讐 歌呼の嵐 名期待 久遠の聲 特急廿世紀 クレオパトラ 商船テナシチー
純情の都 新作 舞踊八種 繪澤元 里見くによ 柴田美美子 木村龍十二監督 PCL全發聲特作品 千葉早智子 竹久千惠子主演
間諜Ｋ十四號 RKOラヂオ特作日本版 コンスタンス・ベネット ギルバート・ローランド主演

京城演藝館 京城本町三丁目 電本二五〇 二月二十六日より
寫劇社會劇 **鐵面** 横山文彦 村松光夫 雲井三郎 島田文郎 東龍子 谷定子共演
曾我廼家文福と共一黨
毎日午後五時三十分開演 男女優四拾余名 先着二百名様限り資生堂新製化粧品一個宛進呈仕り候

大阪商船 定期出帆

北鮮阪神行（門司 經由）急行

北鮮臺灣行（貨物船）
淸津、雄基、西湖津、元山 ... 二月二十八日

大連內地直行 朝鮮、滿洲主要驛ニ於テ船車連絡 毎日發

門司基隆直行 門司發正午 內臺連絡 毎五日目發

（基隆行翌々日午後一時）門司より阪神行大型船便多數あり 詳細は左記へ御問合せ下さい（案內書進呈）

大阪商船株式會社 京城府南大門通三丁目一〇六 東京火災ビル四階
京城出張所 電話本局長一〇三〇番

かぜ藥の選び方 ——惡性感冒の流行に備へて——

續くても油斷のできないのが流感です。

「ふとした風邪が基で…」はあまり命を粗末にした言葉です。しかし、ソレ藥！と云つて矢鱈に發汗劑など濫用するのは却つて危險な事で、信用あるかぜ藥の選定が肝心です。

さて現在安心してお奬めできる感冒藥としては田口勝太博士の博士新發見の強力殺菌劑カロキシンを主劑とし、これに解熱、鎮痛、祛痰の諸劑を合理的に配合したもので副作用、習慣性なく、在來及外來の感冒藥には見られない獨特の綜合的醫療效果が特長です。時節柄御家庭へはぜひお備へをお奬めします。（トラシンは二十五錢、五十錢、全國藥店にあり）

北海道最高級品 クローバー印 北海道バター

「和洋バター料理の栞」御一報次第無代進呈

京城府本町五丁目 株式會社 愛知產業京城支店

ぢ（はしりぢ）痔出血に オセロ痔滅膏（痔坐藥もあり）
¥.30 .50 1.00

皇漢 毒掃丸

梅毒には學問上の理論と臨床上の實驗とから生れた沃素療法を……

重症用毒掃丸は、許容最大限の沃素を根幹とした最新製劑です
初期梅毒、慢性梅毒、潜伏梅毒、先天梅毒、ひ忌毒、小兒たい毒
梅毒性皮膚病、同神經病、同リウマチス、よこれ、かんそう……
惡性ニキビ……動脈硬化、甲狀腺腫、腺病質
重症用毒掃丸 二圓、三圓、五圓、十圓、廿圓、卅圓
普通用 五十錢、一圓、小兒用 卅錢、五十錢、一圓
東京神田花房町 株式會社山崎帝國堂（振替東京一四六七番）

●皆樣のお家に御備あり 頭の疲れにノーシンあり●

タイヘイレコード 三月特選新譜

待望の巨篇出づ!!（二月二十一日 全國一齊發賣）
浪花節 乃木將軍と孝子辻占賣 岡野金右衛門 櫻々木米若 肉聲レコードの至藝盤

流行歌 トロット 青空高く 讃へよ春 アイラツキーボーイ 日置靜
流行歌 ワルツ お別れね トロット 逢ひたいわね アイラツキーボーイ 日置靜 奥田英子（ミスタイヘイ）（二月二十日 全國一齊發賣）

ソング ジャズ タンゴ 薔薇のタンゴ ワルツ ブリユーハワイ 奥田英子（ミスタイヘイ）
ミュージックソング タンゴ お江戸日本橋 タンゴ 荒城の月 タイヘイタンゴアンサンブル

義太夫 三勝半七酒屋の段 豐竹つばめ太夫 豐澤仙糸
高座 小島敦 盛 高峯筑風
琵琶 大兒島・金高 木村岳風
詩吟 公・楠州城 外德 春風亭柳橋
落語 觀櫻會 松久保田美知子 山美郎男
流行歌 來るぞむ 秀夢て 秋月光洋
新小唄 つれぬ里か離 夢て 吉田一男
青年歌 男旅三月郎一の 唄聲 吉田一男
童謠 千鳥（元代長）お 紙宿 山内澄子
童謠 紀元節 節節 山内澄子
唱歌 天長節 狩 榎本芝水
戲劇映畫 櫻田の馬場 鈴木光太郎

菊池寬原作 文藝大浪曲 父歸る（前編 後編）二枚 天光軒滿月

五本の松 華くづ節 秀勇
唄 端唄 咲いた櫻 子はかたみ 博多節 米山甚句 宮川左近
漫才 二つ分け 玉子家志乃武 山崎次郎
漫才 朗らかな兵隊 立花六三郎 其他一黨
ナンセンス 精婚前後 タイヘイ漫劇團 里見明他

浪花節 錢屋五兵衛 梅中軒鶯童
柳生二蓋笠 梅中軒鶯童
寬政力士傳 木村忠衛
倉橋傳助 東家樂燕

全國各蓄音器店にて御試聽願上ます

東萊溫泉 內湯設備完全 家族的問借 鳴戶旅館 電話六番・一〇六番 鳴戶別館 電話一二八番

黄金町四丁目交叉点六番裏 外科 皮膚科 肛門科 花柳病科 上田外科醫院 電本三一二四番

國際運輸會社 指定代理店・案內所 鮮滿連絡 慶田組 ジャパンツーリストビューロー 案內所 釜山 釜山商船組 京城三越、平壤三中井、釜山三中井、安東大和樓

效め速き りんびやう藥 リベール

恐ろしき淋病の黴菌

この毒が眼に這入つたならば淋毒性膿漏眼となりて忽ち目は潰れる女性に傳染すれば子宮內膜炎を患ひ深き女性の悩みに沈む因つて一刻も速く手當が肝要。

特製リベールを內服すれば生理的作用により直に腸粘膜より吸收され膀胱內に入つて殺菌性の尿と化し放尿時殺菌作用を行ひつゝ排出する効力を有す。その藥効の說明は茲に千萬言を費すよりも多くの服藥者の實話若くは數日間の試服に由つて事實を知られよ。

本劑の特徵

一、服藥翌朝尿は藍色に變じ強きリベール臭を放つて排泄し譬へ難き快感を覺ゆ

一、今迄尿道に繁殖しつゝあつた無數の淋毒菌はこの恐るべき藍色尿に侵され速かに體外に放出してしまふ、故に煩はしき又危險多き自家尿道洗滌の必要更になし。

一、特製リベールの藥効を確實に知るには服藥前と服藥後の尿を採り專門家に希ふて顯微鏡檢査を施されるのが最も早道で服藥後日を追ふて黴菌が滅び行く現象を視る事が出來る。

一、婦人のりん病も男子と同樣効め速し。

洗滌の危險

淋病に惱まされた人は必ず一度は自家尿道洗滌又は局所療法をやりたがる。さうしてウンと後悔する。その恐るべき弊害の實例を示せば

一、尿道より分泌する膿を逆に尿道の奥へ押しこみ睾丸を侵されて睾丸炎となり膀胱を侵されて膀胱カタル、膀胱炎等の餘病を惹き起す。

二、患者の尿道は劇しく爛れてゐるから錐で刺す樣に痛む、其處へゴム管やスポイトを挿入して藥液を注入するこの刺戟のため却つて排膿以前に倍し甚しきに至つては血尿を出す事がある。

以上自家尿道洗滌局所療法などは極めて危險性の伴ふ事を覺悟せねばならぬそれよりも安全なる內服を推奬する。

定價 五日分 二圓 十三日分 五圓 七日分 三圓 廿七日分 十圓

大阪市東區南久太郎町二丁目
發賣元 竹村製劑所
藥劑師 竹村幸次郎 振替大阪三六〇番

內地海外到る處の藥店にあり

眞によく効く風熱さまし 元祖竹村 トンプク
熱い砂糖湯に溶いてのめば五分間で熱下り氣分忽ち爽快となる